申報
第二萬四千八百五十五號
發行人 陳景韓
今日本報壹張半
每份售國幣壹百元（外埠另加郵費）
地址 上海漢口路三〇九號 電報掛號 六〇七八 電話 九三二四八號四線
中華郵政特准掛號立券總包寄遞之報紙

途遇勁風飛行九小時
馬歇爾自東京抵平
蔣主席夫婦在渝候晤

〔聯合社北平十七日電〕馬歇爾特使偕夫人，十七日午後六時卅五分自東京飛抵北平。在途九小時，所乘四引擎巨型運輸機，從華盛頓起飛，共費四日，到達中國。馬氏代表吉倫、軍調部美委員飾柏遜及國共要員多人，均在北平西苑機場迎迓，馬氏經此長途勞頓，稍有倦容，下機後立刻驅車至美使館，將討論中國緊張局勢，預料馬氏將於十八日偕吉倫續飛陪都。馬氏飛機自東京來平途中，適遇勁風，致飛行時間阻緩四小時。按馬歇爾特使係上月十一日返美述職，本日直接飛來此間，先與軍事調處執行部會商，然後赴渝，意義殊重大。

〔聯合社重慶十七日電〕馬歇爾特使今日復返中國，逕飛北平，俾聽取吉倫代表對東北局勢之直接報告，軍事三人小組國共兩代表，今日午後返渝，足見彼等此行對解決東北戰事，頗少進展。馬氏此次在華府商議後歸來，攜有何種命令，陪都領袖人士紛加猜測，多數觀察家預料，馬氏所攜命令當爲嚴峻要求：㊀東北停戰，㊁政爭妥洽，據觀察家意見，欲盼美國繼續積極協助解決中國問題，必須答允上項要求。

〔美新聞處北平十七日電〕秦德純（陳誠代表），羅瑞卿（周恩來代表）今晨偕同其參謀人員飛返重慶，吉倫中將則留北平，將隨馬師同時返渝。

〔聯合社南京十七日電〕宣傳部長吳國楨，今日通知該部南京辦事處，謂彼原定廿日自陪都來京，現已改爲廿四日，因彼係隨蔣主席來京，主席廿日尚不克啓程，廿四日能否成行，將視主席與馬歇爾特使商談情形而定。

〔聯合社重慶十七日電〕蔣夫人宋美齡女士，今日午後自滬飛返陪都，蔣主席親赴機場迎接，蔣夫人返此，大約擬在陪都迎接馬歇爾夫人。

〔聯合社華盛頓十六日電〕美對中國再起內戰，即將發表宣言，據國務卿貝爾納斯稱：馬歇爾特使在最近之將來，將報告中國局勢，屆時美政府將有所聲明，至聲明內容，則未及其詳。

市區大部被共軍佔據
長春國軍苦戰中
昨獲得空中接濟軍心益振

〔本報北平十七日電〕杜聿明定十八日飛瀋陽，調度軍事。杜氏十七日下午四時與平新聞界話別。據悉：梁華盛已赴四平街指揮，鄭洞國則往昌圖視察。

〔本報南京十七日電〕據某軍事家談：瀋陽以北，國共兩軍衆寡懸殊，兼以國軍行動處處均須顧及東北人民痛苦，致使若干爲維護東北國家主權之青年優秀軍人陷入苦戰之境。現國軍不擬用傘兵增援長春。又聞新一軍先頭部隊昨距長春只有一日途程，北寧路趕修後，昨已勉強通車。

〔本報北平十六日電〕攻長春共軍，已深入市區各地，守長春保安隊及其他政府人員，集中一隅困難抵抗中，此爲今日消息之報告。又北上國軍過四平街後，今晨進至距長春百公里處，長春守軍如可支持三天，國軍即可趕到。

〔中央社長春十七日上午十一時電〕長春防守部隊已苦戰十二小時，大部份市區均入共軍手中，我軍彈藥雖缺，而士氣仍旺。十七日獲得空中接濟，軍心益振，據估計，進攻長春之共軍兵力經陸續增援，已十倍於我，其火力尤較我優越。確息：北來國軍十五日已越過四平街，刻正兼程推進中。

〔合衆社長春十六日電〕國軍今日已失却長春唯一之火車站，離火車站二百碼由蘇方管理之大和旅館，已不能用電話與之通話。據居住於大和旅館中之里格斯少校及廊特軍曹最後發出之消息，曾有槍彈一枚穿過其房間，但兩人均未受傷。目下長春市長之住宅正遭槍彈射擊，美國新聞記者五人即居於該處。昨日長春上空有蘇聯飛機在低空飛行，但並未在共產黨佔有之飛機場降落。

〔聯合社重慶十七日電〕宣傳部長吳國楨十七日招待記者稱：內戰決不致波及東北以外，祇須中共遵守停戰及其他協定，中共攻擊長春，無論從任何觀點說來，均屬不當。駐防長春國軍計正規軍及保安隊各二千人，受三萬餘共軍之進迫，其防區已縮小，國軍勁旅於本月十五日收復四平街後，已向北推進。吳氏否認政府擬用載運官員赴京之運輸機，改運大隊生力軍往長春之說，據稱：長春三處機場，已入共軍掌握，故不能空輸援軍。

〔中央社瀋陽十六日電〕國軍越四平街繼續北進中。共黨機關報新華日報刊載「政府軍隊於本溪方面及昌圖以北地區遭受所謂「東北民主聯軍」之嚴重打擊及第五十二軍副軍長鄭明新、第二十五師師長劉世懋等陣亡，第十四師師長龍天武等負傷等消息」不確，此間軍事當局對此均一笑置之。

〔合衆社天津十七日電〕今日據國軍方面消息，共產軍正在圍攻山海關周圍區域，第九十四軍司令部稱：國軍第五師之部隊已被派往山海關東北某村，以謀擊退共產軍在該區之攻擊。據悉：四月十二日，國軍工程兵一團在山海關東北被圍，聞共產軍正在進攻山海關東北約二十里之地方。國軍方面消息：該處西南之鐵路九里大致在共產軍手中，並悉數日前共產軍數百人正在進攻山東北三十里之某小村，但在國軍增援部隊開到後，被迫撤退，其他消息復稱：共產軍兩團正在唐山西北數里內作戰。

華僑身份稅 法越暫停徵

〔中央社南京十七日電〕據外交界息，法方在越當局，現已下令，今年華僑身份稅，暫行停徵。

有關東北經濟問題
中蘇間恢復談商
大連蘇軍亦在撤退之列

〔合衆社重慶十七日電〕外次劉鍇今日告記者云：蘇聯與中國已恢復有關東北之經濟談話，但稱在蘇軍自該區完全撤退以前，不致成立最後協定。渠謂：「在蘇軍撤退之確定日期宣布之後，曾交換若干意見，但在政府接收完成以前，不能成立最後協定」。當詢以蘇軍自大連撤退之問題時，劉氏稱：「中國當局尚未予以接收。吾人希望蘇軍於本月底前自東北撤竣，大連當然亦在其內」。

〔美新聞處華盛頓十六日電〕美國務卿貝爾納斯稱：美國迄未接獲蘇聯對美第二次提出關於遷移中國東北工業機器問題照會覆文。

政府代表與各黨派
昨續商改組政府
特別會議中未能獲得協議

〔合衆社重慶十七日電〕政府代表昨晚與共產黨及民主同盟代表會商，未獲任何協議，主要原因在於東北局勢之危急。該次特別會議，係蔣主席所召開，俾作最後努力，於四月廿日前完成政府之最後改組。出席會議者，有共黨代表周恩來，及民主同盟領袖羅隆基。會議結果尚未公布。但據羅隆基宣稱：國民黨如不接受下列四項要求，民主同盟將拒不參加聯合政府。㊀內戰應立即停止，㊁民主同盟必須於事先獲悉何人爲新政府之行政院長，及其政策如何，㊂蔣主席對中國「四項自由」之諾言，必須予以實行，㊃國府委員會中，共黨應獲有十席，民主同盟應獲有四席，俾使聯合一起之兩黨代表，得於會中確保一否決權。截至目前，政府所提議者，爲共黨八席，民主同盟四席。羅氏並謂：「我人已盡力妥協，馬歇爾將軍或可能予以協助。惟政府仍將軍隊及物資急速運往東北，加緊戰事」。渠繼稱：政府代表堅持三人小組必須解決停戰事件，但在內戰繼續進行期間，民主同盟決不加入新政府云。

〔合衆社重慶十七日電〕政府代表今日與青年黨代表舉行會談，期在政府改組等政治問題上獲得協議，但除進展甚少之消息外，並無詳細情形發表。宣傳部長吳國楨謂：渠悉綜合小組委會，在困難之憲法問題上原則上已獲得協議，盼將規定事項記錄書面。吳氏相信已獲得妥協，但因此後仍有爭執可能，故未將詳情披露。據悉國民黨決將國府委員會內共黨席數限爲八席。

管理銀行辦法 政院修正通過

〔中央社重慶十七日電〕財政部管理銀行辦法，業經行政院會議決修正通過，全文廿七條，即將公布施行。

周佛海丁默邨兩逆
特種偵查已完成
即解京依司法程序審訊

〔本報南京十七日電〕重慶訊，羈押土橋之周逆佛海，丁逆默邨，現仍由軍統局看管，定一週內解京。聞軍方對周丁二逆之偵查工作，已大致完成，送京後即交首都高等法院審理，聞高院已奉令受理。過去渝滬各地，對周丁二逆，曾有種種傳說，並發爲如下之疑問：㊀政府現已開始還都，周丁二逆將隨政府還都。㊁如須解京，何日起解，何以遲遲不解。㊂其將送京繼續偵查乎？今覲上訊，當可了然，周丁二逆之特種偵查工作，殆已完成，即將進入司法程序受審矣。

梅思平等六逆 移解首都高院

〔本報南京十七日專電〕僞內政部長梅逆思平，僞教育部長李逆聖五，僞實業部長陳逆君慧，僞社會部長彭逆年，僞政務次長汪逆翰章，僞軍委會委員彭逆羲明等六犯，業已偵查終結，移解首都高院收押。據陸總肅奸負責人稱，梅逆長僞「內政」期內，妄改法令，發動清鄉，殘害生靈，罪行確鑿。李逆任僞教育部長時，改變教育體制，實行奴化教育，其罪亦不在梅逆之下。兩犯均經先後偵訊多次，罪行口供，卷宗有數冊，必予嚴厲制裁。頃悉高院將於廿五日前公開審訊。又首都地院前逮捕之漢奸李倘清，丁伯祥，浙文有，陳德延，胡賓成，湯德賓，王賚榮等奸犯，業經該院檢查處偵訊終結，昨日派警將李逆倘清等押解蘇州高等法院審辦。

齊逆燮元解平 將受軍法審判

〔中央社天津十六日電〕在津逮捕之巨奸齊逆燮元，十六日上午十時二十分解平，因齊逆係軍人身份，故將由北平行營軍法監部審判，在津軍事機關寄押之其他漢奸，亦將於最近分別解往法院審訊。

〔中央社北平十六日電〕平市逮捕之漢奸，經蔣主席交辦以及民間檢舉者，已由冀高院陸續偵查審判中，其由軍事機關捕獲之漢奸如前僞華北政務委員會委員長王逆蔭泰、王逆揖唐，僞常委張仲直，汪時璟，唐仰杜，陳曾栻，吳贊周，喻熙傑等三百餘人，亦經當局分別偵查竣事，利敵禍國，證據確鑿，於十七日起分批逮同案卷移送冀高法院，以便公審。法院方面已準備以姚家井第一模範監獄爲羈押此批要奸之所。

〔本報蘇州十七日電〕僞立法院副院長繆斌，前經江蘇高等法院判處死刑後，庭諭如不服判決，可申請覆判，近據高院方面表示，繆逆覆判申請狀已呈遞，即轉報高法院核閱。聞所持理由有二點：㊀勝利後，即向首都軍局自首，應依自首條例減刑。㊁指稱高院採納僞反工作，應請重行偵查。

周緯徒刑五年 皖漢奸解高院

〔本報蘇州十七日電〕僞立法委員周緯，自經捕解高院，經高檢處偵訊終結，由庭長石美瑜審訊終結，於昨十七日判決，下午二時，石庭長偕推事等升座第一法庭，簽提周逆到庭，略訊一過，即起立宣讀判決主文云：周緯通謀敵國，圖謀反抗本國，處有期徒刑五年。

〔本報南京十七日電〕蚌埠訊，僞皖政務廳長范跨，僞財廳長唐少侯，僞蒙藏部監委胡石庵，僞自治會常委張進愚，僞五河縣長何振揚等，大小漢奸八名，已移解皖高院一分院審訊。又皖文化漢奸僞嘉山日報社長，已被一分院判處無期徒刑。

滇高院將公審 僞滿駐德公使

〔本報昆明十七日電〕前僞滿駐德公使呂逆宜文，駐德僞使館主辦之僞蕭日報編輯黃逆震，已在昆軍人監獄監禁一月，現經滇高等法院二訊完畢，定十七日公審黃逆震，二十日公審呂逆宜文。據高院公訴書戴稱：呂逆現年四十四歲，遼寧金縣人，民六年畢業於日本明治大學，廿一年任僞滿外交部通商司長，繼任僞通化省長，廿七年秋任僞滿駐德公使，卅四年二月十七日德國戰敗後，呂逆逃至西德鹽埠，是年五月廿八日被英兵捕禁，同年八月十七日，送至加爾地方集中營，十二月三日送至巴黎，經我國駐法大使館派警押解至越南河內，我第一方面軍復由該軍於本年三月十六日，送至滇高院偵辦，現經檢察官段作霖偵訊完畢，呂逆通敵謀國，反抗本國，已屬罪無可赦。記者曾往監獄探察，呂逆對其罪行，多方詭辯，對於漢奸頭銜，表示不滿，且向記者借閱建國方略。昆市和平日報刊載其罪行後，呂逆曾以書面向該報抗議，呂逆在獄時，西裝筆挺，對獄中設施認爲政府應改善，且擬在獄親著監獄論問世。

白崇禧由渝抵京
負責執行整訓兼施方案
中央常委日內分別還都

〔本報南京十七日電〕白副參謀總長崇禧，偕其夫人等由渝飛京，於下午一時三十五分到達。聞白氏還都後，將負責執行復員整軍會議之整訓兼施方案，計劃改進軍事教育及部隊訓練，並聞白擬於日內赴各地檢閱。

〔本報南京十七日電〕今三次空運還都人員，計飛機四架，運來政府工作人員十八人，航委會職員八十餘人。又中央社還都人員一百餘人，分乘中航機五架抵京。

〔中央社重慶十七日電〕中常會於十五日在渝舉行末次會議後，各常務委員定日內分別赴京，今後例會，即移京召開。

雷法章抵杭

〔本報杭州十七日電〕雷法章抵杭，與沈主席長談，雷將任浙省府秘書長。又兩浙鹽務局自撤銷區分支機構後，各鹽店均未開張，鹽價日漲，現每斤二百元，居民叫苦。

美總統申述援華目的
助國府維持和平
蔣廷黻啓程返滬候晤胡佛

〔聯合社紐約十六日電〕中美商工協會今日舉行年會，選舉福義爲會長，並宣讀杜魯門總統來函稱：「中國完成和平統一，已有長足進行，殊堪欣慰。中美兩國更密切之經濟合作，障礙已除。美國政策目的，乃在援助中國國民政府建立軍事機構，以履行其對國內國外之責任，維持和平與秩序。」中國駐美大使魏道明亦稱：中國意欲保護外商投資，魏氏並提及中國新公司法稱：中國飽經戰禍，如大病初愈，多種問題須俟其健康恢復之後，乃可解決。以美國之工業人材與中國之發展能力融而爲一，前途希望無窮。

〔美新聞處波德蘭奧里根十六日電〕波德蘭航員將參加重開中國內地主要命脈揚子江之工作，波德蘭駁船公司副總裁兼經理比柯克，即將率領航員一批前赴上海，測量長江及其支河之一部份，全程共約五千五百英里，繼此之後，復有航員一百人赴華，組織船公司，載運救濟品至內地，救濟品大部份將由聯合國善後救濟總署供給。比柯克稱：預料將有大批美海軍剩餘船隻參加此項工作，至於載運航員來華之船隻，則係波德蘭公司之「包羅米」游艇，定五月一日啓程來華。

〔中央社華盛頓十六日電〕行總署長蔣廷黻，十六日飛西雅圖，定十九日乘泛美機赴滬，候晤美急振會主席胡佛，將伴同視察中國各災區，俾援華食糧及供應品趕速運華。

魯省復路有進展 津浦綫修至禹城

〔本報濟南十七日電〕魯省鐵路搶修工作，逐日略有進展，截至昨日止，膠濟綫已越過淄河店，繼續東修，路局並定自今日起，每日由張店加開混合列車一次，駛行淄河店，當日往返，以便行旅。津浦北段亦已修至禹城站，在可能情況之下，路局擬將現有由濟南開往晏城之混合列車，延長至禹城。

法訪華特使余安 謁蔣主席贈勳章

〔法新聞社重慶十七日電〕法國訪華特使即國防參謀總長余安將軍，今晨謁蔣主席於其官邸，代表顧希總統贈以法國橡葉戰功勳章，儀式簡單，勳章附以褒詞，由顧希總統簽名。

蕪湖昨日無報
排字工友總罷工

〔本報蕪湖十六日電〕蕪排字工友要求加薪八至十萬，社方無法滿足，十六日總罷工，十七日全市無報。

滇金平縣苗民 聚衆抗剷烟苗
禁烟督導團請兵剿辦

〔本報昆明十七日電〕滇聯合禁烟督導團第三團抵滇南蒙自後，金平縣火燒寨苗民首領黃大，即調集武裝苗民約二千人，砍伐大樹，阻塞各路隘口，並削竹數設地釘，抗剷烟苗。禁烟督察團長羅鑑需請駐防滇南之二百師派兵一營前往剿辦，並調集金平縣團隊壯丁協助，分四路圍剿，已縮小包圍圈，且已斷絕火燒寨水源，苗民僞中隊長熊興發，黃保邦，已於三日前被生擒，茲事可於短期內解決。

純粹甘油不同凡響
白雪牙膏
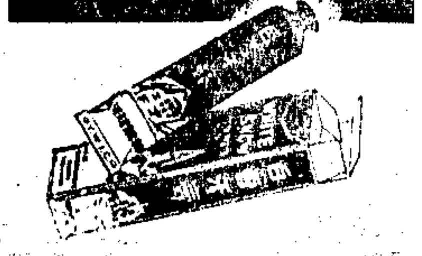
上海永和實業公司出品

浙江襪廠 春季大減價 大量贈送 白雪牙膏
浙江襪廠 浙江路四七四號

三天還洋 七天換貨
美順興皮鞋店
真便宜
美國時款皮鞋 $69,000
船牌紋皮鞋 $55,000
老樹牌紋皮鞋 $39,900
小牛皮鞋 $19,900
女式小牛皮 $14,500
小皮鞋 $7900
東新橋浙江中路廿二號

李志潔女醫師
專門婦科疾病
婦人內外疾患★女子一切病症
門診上午十至十二 下午二至五時 禮拜上午
南京西路八二五號（大婦醫院）
靜安寺路同孚路口中國銀行內首 電話39470

襯衫之下！
BEST QUALITY SHIRT
地地襯衫
中國內衣廠股份有限公司

海星周報社敬向國立復旦大學道歉啓事
鄙社出版之海星周報第八期中有惡意侮辱國立復旦大學名譽之文字篇中所敘各節均非事實純屬捏造鄙社主筆亦因失檢點特此登載申新大公和平中央文匯六大報向各界人士聲明並對國立復旦大學謹道歉忱
海星周報社謹啓

張光宇 郁震東 爲 弟光華 女善美 訂婚啓事
茲經雙方同意於國曆四月廿一日下午三時在上海北京路大加利禮廳訂婚敬備茶點恭請觀禮

陳懋勛 嚴諤聲 爲 次子頌義 三女錫珊 訂婚啓事
茲承吳蘊塽蔡建章兩先生介紹並請朱肖琴先生證明已於卅五年四月十七日在滬訂婚特此敬告諸親友

紅寶鮮橘汁 紅寶鮮橘水
歷史悠久 早負時譽
最新貢獻 紅寶汽水 五月一日出水
敬請密切注意
根據過去成績必定出人頭地

PARKER "51"
最近運到 即日傾售
嶄新金套"51"派克筆
大特價每枝拾萬元
最廉紀錄 薄利推銷
文達公司
南京路二〇四（江西路口）
電話一九三七五

春華大藥房
總店擴充營業裝修工竣開幕
大廉價 大贈品
謝啓
敝藥房總店昨日開幕承同業先進各方友好寵賜隆儀親勞玉趾無任感謝祇以招待欠周特此致謝並致歉忱諸希亮詧
特價品
各種黑獅六〇六 克利西佛 阿非舵藥皂 康福多 度芝丁針片 消治龍片針 新亞綠藥膏 維他賜保命 凡拉蒙 食母生 樂口福 阿司匹靈 康巴隆針 皮他皮恩 DDT 怡默克鈣針 名目繁多恕不備載
新到各種美國名藥
總店 漢口路七一〇號
電話 九〇六二五 九七九三六
支店 中正中路四六六號 電話 三五九八二

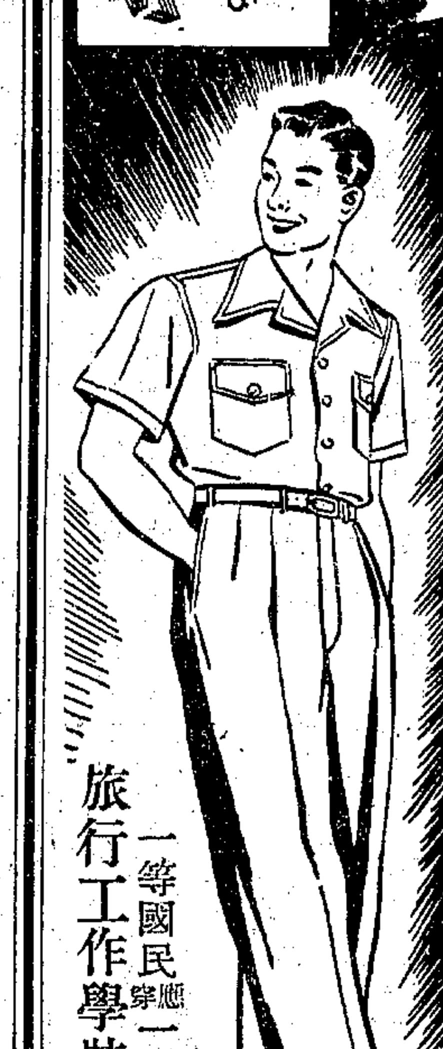
Mouth dress
1946年 又一 榮譽貢獻
套頭 青年裝
一等國民穿一等服裝
旅行工作學裝童服均宜
E.T.
上海中光內衣製造廠
總發行所：陝西北路（西摩路）一一九弄八號 電話三八四九三
門市部：南京東路七七八號
●外埠函購部樣本備索●

特製 米其林
又名快車牌
價廉物美 人人愛吸
MICHELIN EXPRESS Cigarettes
20 CIGARETTES
C.R. TOB. FACTORY.
中國華成烟公司出品

安理會繼伊朗案件後 昨討論西國問題

伊朗亞省境內發生激戰

〔本報訊〕舊金山十七日廣播：在四小時內，安全理事會又將開會，討論西班牙問題。伊朗問題，現雖已暫緩討論，但伊朗局勢，續有新發展。亞塞爾拜然方面，已發生激戰，英政府發言人稱：英對蘇伊獲致協定，並不反對，伊朗以油田讓與蘇聯，英方亦無異議，但蘇軍必須遵照協定撤兵。

〔聯合社紐約十七日電〕伊朗案尚懸而未決，聯合國安全理事會今已決定將此案暫時擱置，另行討論波蘭控訴弗朗哥西班牙包庇納粹戰爭陰謀犯及威脅世界和平之問題。波蘭此次反弗朗哥行動，已獲新的擁護，足見明日上午四時（上海時間）理事會重行會議時，將有熱烈辯論。

〔聯合社紐約十七日電〕埃及代表亞飛飛，今日繼中國代表郭泰祺擔任安全理事會主席。

〔聯合社紐約十六日電〕中國代表郭泰祺擔任安全理事會主席今日係最後一日，首次對伊朗案發言，謂伊案應留在議程當由理事會決定。並與其他代表一致反對蘇聯提議。

〔聯合社德黑蘭十六日電〕伊朗總理沙丹納今日由電台發表公報，宣布決以武力制止擾亂治安。公報並稱：余志在保持和平與安全，不幸一部份人民，不解自由為何物，認為彼等可任意侵犯他人之權利，凡此行動均屬非法，維持公安為政府職責所在。

〔合衆社德黑蘭十六日電〕伊朗總理沙丹納今日告伊朗各報主筆稱：「吾人已採取必要措施，以解決亞塞爾拜然問題。」沙氏對於派遣軍隊前往亞塞爾拜然，以圖威脅民主黨軍隊之傳說，加以否認。

日本普選結果 已獲麥帥批准

四強管委會議中一場爭辯 對蘇方指責予以明白答覆

〔中央社東京十七日專電〕麥帥已批准此次日本普選結果，故獲勝之自由黨領袖鳩山一郎，將成為民主日本之第一任首相。麥帥之代表本晨於四強對日委員會會議中，宣讀麥帥之聲明，日本多時之政治僵局，茲乃闢開途徑。唯此聲明頗受一般挫折，尤以盟國記者之反響為甚。蓋此問題，盟國記者均因鳩山過去之政治歷史，而對其嚴加指責也。

〔聯合社東京十七日電〕管制日本委員會今日開會時，麥帥總部官員魏特尼以銳利語調，答復蘇聯代表特萊夫揚柯關於麥帥總部肅清命令效力之質問。據稱，日本政府服從各項肅清命令及佔領政策，執行頗為迅速，關於肅清命令執行情形之一切情報，自可供給蘇聯。蘇聯指責日本若干不良份子並未黜退一層，不過抄襲蘇聯各報最近所載資料而已。管制委會蘇代表或其他代表未嘗自麥帥總部覓取此項情報，則彼等對於日本執行肅清命令之情形，自無所知。蘇聯指摘日本民治不能正常進展一節，亦為選舉揭曉以前之事，未免有過時之嫌，特萊夫揚柯如能熟視日本人民參加選舉情形，即不致如此輕下斷語。惟日本欲完成民主政治固為期尚遠，但彼等有此企圖，當予以信任。總之，本月十日之選舉實為一種民主的表現，證明日本人民既不偏左亦不偏右，聯合國佔領政策亦可於此取信於人矣。

杜魯門訪日 白宮承認有可能

〔路透社華盛頓十七日電〕白宮新聞秘書羅斯昨稱：杜魯門總統今夏赴菲列賓時，有順便赴日本一行之可能，總統目前尚有視察太平洋區之意，猶談不到具體之計劃，故任何地點，均可能成為其訪問之目的地。

社論 迎馬歇爾元帥返任

美國杜魯門總統駐華特使馬歇爾元帥月前返國述職，於十二日偕同夫人，飛離美京，返任來華，經於日昨行抵北平。這位高齡的五星元帥，不辭勞苦，僕僕風塵，往來於中美之間，致力於加強中美關係，維繫世界和平，中國人民實在對他要表示無限的崇敬與感奮。溯自馬氏蒞任以來，在過去短短三個月的時間中，曾為中國的統一和平立下了不可磨滅的功跡；今茲返任東來，現階段的形勢，與當初馬氏回國時的情勢已大有懸殊。今日東北的蘇軍雖已撤離瀋陽長春，而駐防長春負有接收任務的少數國軍，却遭所謂共軍的猛襲，戰鬥正在激烈展開，共軍一部且已侵入市區，而在國內的政治晴空上，「政協」以來的和諧空氣，亦已為憤恨與野心所籠罩。共產黨的機關報，竟至公然侮辱元首，詆毀政府，囂張跋扈之氣燄，不可一世。凡此種種，均足使馬歇爾元帥的努力付諸東流。茲當馬歇爾元帥東蒞中國之際，願就當前中國局勢，約略有所論列，藉表歡迎之誠。

我們首先要說的，就是中美兩國的利益完全相同。因為兩國的利益相同，所以馬歇爾元帥的努力，不特為美國人民所崇敬，同樣亦為中國人民所崇敬。中國需要和平統一，而美國對華的傳統政策亦在支持一個領土主權完整的中國。美國的政策，與中國人民的要求，正相符合。中國自一九一一年革命以來，由國父孫先生創造民國，即擬追隨歐美民主先進，實行民主之治；奈其時有袁世凱之竊國，繼之以軍閥及地方勢力之割據，遂致民主建國大業，横遭頓挫。中國國民黨為完遂國民革命，建立統一強固之民主的中國計，本革命之三民主義，出師北伐，全國方告統一。國民政府正擬致力建國之際，日本軍閥却又加緊侵略，終至由蘆溝橋事變而引起全面抗戰。中國國民黨是創造中華民國的政黨，中國是在國民黨的執政下，在蔣主席的英明領導下，完遂全面抗戰的任務而得到勝利。中國國民黨所崇奉的三民主義，已由其它政黨一致接受為建國的最高指導原則。三民主義的精神，是採取了西方文明和民主政治的精華而與我國固有的傳統相調和。三民主義的新中國，將為世界和平有所致力，將為人類開拓一種燦爛的新文化。這代表中國人民一般的意向，必定與太平洋彼岸的美國盟邦人士聲應氣求，脗合無間。

因此，中國的統一和平，中國的民主政治，由過去歷史言，由將來趨勢言，國民黨盡力必獨多。國民黨近來的作風，雖未必能處處令人滿意，然而我們却不能否認國民黨的統治究不失為一種安定力量；尤其不能否認國民黨的理想，與西歐的當然也包括美國的民主政治最為接近。中國人民雖並不個個都擁護國民黨，但他們確信還只有在國民黨的統治下，多少能夠享有一些基本自由。因此，對當前中國的局勢，我們大概都有這一個認識，就是此後中國政局的推移，不論黨派多至若干個，而仍須由國民黨負起領導責任。所以目前一切尋求中國和平統一的努力，只能在加強現在國民政府的前提下，纔可有所成就。愈想抬高其他黨派的地位，削弱國民政府的力量，則必愈與和平統一的期望背道而馳。其結果，則杜魯門總統所期待的強固統一而民主的中國，將因蓄意奪取政權的共黨，飛揚跋扈，而遲遲不能實現。

我們在此地無庸指陳中國共產黨所處的地位和所抱的企圖。共產黨在世界各地都有一貫的特徵，識者自能知之。他們目前在中國的囂張氣燄，固由於國民黨步步遷就退讓，相忍為國，而大半則由於外力的扶持。今天中國的局勢似乎又形嚴重，這局勢其實是由中國共產黨一手造成的。中國人民對於盟邦為中國的統一和平而有的努力，自極感奮，但我們不能不率直指出，對於中共勢力的扶植，此在將來乃至目前，勢必引起這不憫的後果。這既非中國人民的一般願望，也恐將影響到盟邦的國策，而予世界的持久和平以將來不可收拾的禍患。在這個時候，我們不得不竭誠的說出幾句老實話來。

馬歇爾元帥在華的使命是艱鉅的。這個使命也許比他在參謀總長任內所負的更要艱難。此次重來返任，而當前的局勢却又如此惡化，我們眞彷彿有點無顏再見這位年高德劭的五星元帥。然以元帥的才智，我們相信沒有不能克服的困難。記得上次當馬歇爾元帥以美總統特使來華的時候，我們希望他的對於中國，一如當年拉斐德將軍對於元帥的本國一樣。無疑地當前的中國現狀乃至國際局勢，是不能與當時的情形相提並論的，馬歇爾元帥却負着一個更重要的使命，關係全人類和整個世界的前途。我們願元帥及夫人的旅居平安，願元帥使命的成功。

接見本報特派記者 幣原談中日關係

過去錯誤謂係日軍閥所造成 稱頌蔣主席寬大為懷

〔本報東京十七日專電〕本報特派員昨日往訪日首相幣原於其寓所，談一小時之久。記者詢以大選後是否提出辭呈，幣原答稱尚未決定，以內閣是否將有變動，當謂此事須由麥帥加以決定。及此次大選事，幣原作如下之詳述：余曾到距舍間不遠之投票處，祇見參加者踴躍而有秩序，且有女性在內，對於此事，余極感興趣。記者旋又以上星期日發生之反幣原政府運動相詢，據謂參加者並非示威人物，而實係烏合之衆。記者當即提出反問曰：「當時在場者達七萬人之多，豈彼等均為烏合之衆耶？」幣原聆言，默不作答，祇作苦笑，而有啼笑皆非之概。

記者詢以未來中日關係，幣原稱，中日兩國必須携手前進，此項政策在十五年前，本人即力主其實現，當時障碍頗多，故未成功。此種障碍，大多數係由日軍人造成，但亦有由中國政府促成者，例如當余任外相時，曾委派專使赴華，但遭拒絕，此外在滿洲發生之事件，中國政府亦未能迅速予以解決，當時有日軍官一名，已獲中國政府許可而進行視察滿洲，突遭殺戮，因而造成兩國間之緊張關係，日本民衆在行大會，反對余之親華政策，其時余曾與中國駐日公使汪榮寶論及兩國之緊張局勢。記者詢以滿洲事件是否係由軍閥所製造，幣原默不作答，僅謂無論如何，中日兩國未來必須密切合作。

幣原又稱，日本投降後，中國蔣主席曾發表演說，本人至為感動，該項演詞不特已使旅華日人獲得安全，且表極友好之待遇，此為中國偉大之處，中日關係頗誠而愉快，前途未可限量，蔣主席之寬大為懷，令人感奮。

幣原加入進步黨

〔法國新聞社東京十七日電〕據此間宣佈：幣原首相本日已接受邀請，加入進步黨，任該黨領袖。此後進步黨將成為政府黨，而該黨與自由黨間之傾軋將益甚。同時盟國管制日本委會本日會議席上，提出自由黨領袖鳩山之資格問題，使鳩山更難出面組閣。

田村被捕入獄 前關東軍參長

〔聯合社東京十七日電〕國際法庭檢察組，今日下令逮捕前日本關東軍參謀長田村，送往巢鴨監獄。

〔中央社東京十六日專電〕我國派赴對日委員會代表又有十五人昨夜到達此間，日前我國派來對日委員會人員已有廿七人。

英聯邦總理會議 下週在倫敦舉行

商討戰後一般政策

〔路透社倫敦十七日電〕際此世界廿一國將在巴黎召開和平會議之前，英國將於下週在倫敦先行召開聯邦總理會議，以商討英國對戰後世界之態度。屆時英相艾德禮將親自主持此項會議，外相貝文等亦將參加。下週內將先與澳總理齊夫萊，外長埃伐特及紐西蘭代表總理之財長那希進行會商，關於美國在太平洋設置防禦根據地一事，乃與澳洲及紐西蘭有重大關係，當將提出討論。齊夫萊離倫敦後，將赴華盛頓一行，與美政府協商太平洋根據地一事。

英訪印代表團 覓致解決方案

〔路透社新德里十七日電〕英內閣代表團昨與回教聯盟會長眞納會談歷二小時，英代表並將於今日接見大會會長阿柴特，英代表團之主要任務，乃在覓致可使大會黨與回教聯盟均可接受之解決方案。

試驗原子彈 絕非為侵略 白蘭第論試驗目的

〔美國新聞處華盛頓十六日電〕主持原子彈試驗之白蘭第海軍中將本日稱：試驗之費用「大概不致超過一般巨型新船之成本，而同時所得之教訓，則足以節省不少船隻，不少生命及數百萬元之損失。」白氏力言：此種試驗並不構成對其他國家之一種威脅。「吾人之試驗顯然為一種防禦之措施，而絕非作為侵略之張本。」

美總統籲請人民 節食拯飢

〔本報訊〕舊金山十七日廣播：杜魯門總統今在招待記者席上宣稱，美國人民對于糧食消耗太多，棄廢亦過甚。美人每日所棄廢之食糧，可供全世界飢民一日之需。杜總統謂，美政府決盡其能力，挽救世界飢荒。對于強制減少美國麵粉消耗百份之二十五一議，杜總統表示完全贊同。

〔聯合社西貢十六日電〕越南今年所能接濟世界之米糧，殆將減少至三十萬噸，不及戰前出口五分之一。政治不寧，收穫不佳及運輸困難，為輸米激減之因素。

砒霜當麵粉買 全家中毒慘死 泗水全城惶惶不安

〔合衆社泗水十六日電〕此間有一中國家庭之廚司，在市場購貨時，購得砒霜粉一包，以為係麵粉，歸家後，將此項「麵粉」製成食物，結果一家三口均中毒而死，全城惶惶不安。據荷蘭電訊社消息：此事發生以後，不久即謠言紛起，以為當地市場上之水菓與蔬菜亦有毒素。警察署特就此一事件發表公告，內稱：去年底曾有砒霜粉多袋被刼，搶刼者以為其中有麵粉在內。目下此項砒霜粉已作為麵粉在市場上出現。

美技術情報處發見 德秘密新發明

美工業界將予採用

〔路透社柏林十七日電〕「美國前綫技術情報處」在德國從事調查其秘密科學發明，其發現之物，均具有極重大之價值。例如：㊀磁石錄音器，係採用具有特殊磁性氧化鐵之膠質電綫，其特點為體重極輕，一哩長之此等特種電綫，重僅一磅，若用鋼質電綫，則重達五十五磅；㊁高壓傳電法，可以傳電至距離電源六百哩之處，較普通方法增加約一倍，可用之於電傳打字機及傳聲機；㊂無綫電傳影法，係利用地底電綫從事長距離之傳影；㊃自動節制之落電器；㊄彩色影片攝製法，德採用一張底片而不採用三張底片，德人並有長距離攝影術之發明，可隔英吉利海峽而攝製對岸情形，印出後清晰異常；㊅自煤氣中提取阿塞特林（Acetylene），此為法本化學廠之秘密製造法。此外德人之發明中，尚有近似尼隆（Nylon）之纖維質人造橡皮，新型膠木，人造燃料及潤滑油，新型合金等。在航空方面，德國當努力研究硬炭動力之飛機引擎，試驗之時，採用每小時速率逾五千哩之人造風室，德人並發明噴氣極輕，速率極高，利用空氣減少熱度之柴油引擎，其海軍採用之六千匹馬力柴油引擎，效力遠在美國所採用者之上。美國前綫技術情報處所發見之科學新發明，為數頗多，不久當一一由美國工業界予以採用。

各地通訊

松江 抽派壯丁修築公路

本縣西郊公路，係松江至小崑山之要道，刻天崑區署將根據第九次鄉鎮長臨時會議議決，以附近八鄉鎮担任，按戶抽派壯丁修築，全路約十二里，劃分為七段，每段歸各鄉各保担任工款事宜，將於本月十八日開始動工興築。

杭州 杭日領館發現藏書

杭市府奉令接收駐杭日本領館，充作外賓招待所之用，頃在館內發現大批有價值之藏書，計為圖書集成，萬有文庫，文淵閣藏書等數種，共四千餘冊，時價當在千萬元以上，查該項書籍，當有東南日報圖書室戳記，自係該報所有，戰時為敵方擄取者，業經函該報派員點驗。

寧波 增撥車輛交部接准

鄞縣商會前電交通部，請增撥車輛，加強滬杭甬綫交通，茲准該部覆電，略謂除航運部份，已令飭全國船舶調配委員會酌辦具報外，關於曹甬段鐵路，現正由本部京滬區路局，從事準備修復，一俟外洋軌料撥到，當即興修，至甬屬各公路，經由公路總局飭屬分期積極趕修，不久當可次第完全通車，車輛一項，俟進口美軍撥到後，再行核辦。

無錫 商會昨選執監揭曉

縣商會整委會，奉令整理以來，已逾四月，十五日下午二時，舉行成立大會，並辦理選舉執監委員，結果，錢孫卿等十五人為執委，胡鳴虎等七人為監委。

鎮江 蘇北難民逃鎮待救

蘇北各地共黨，近來實行流血鬪爭，居民無法苟安，致逃亡來省之難民，日以千計，扶老携幼，衣破履穿，急待救濟，該難民等於昨（十五）日特推派代表二十餘人，赴省府請求王主席予以救濟，今日前往蘇濟分署，請求發給配給麵粉。

江陰 公葬陣亡官兵遺骸

本縣在抗戰期內，忠救軍轉戰吳江，青浦，嘉善，吳縣一帶，死亡慘重，遺屍甚多，方縣長曾公函吳江各縣調査陣亡官兵志士遺骸，以便公葬，日來城內敵憲兵與警備隊駐所，吳汀黨章間學住宅後園，掘出遺骸已有二十五具之多，分別埋葬。

合肥 省政革新運動辦法

李主席為勵精圖治，加速完成建設三民主義的新安徽起見，特訂革新運動綱領，提交全省行政暨黨務檢討大會通過，內容革新辦法，計分六項，㊀厲行法治，嚴明賞罰，㊁整飭官箴，剷除貪污，㊂健全基政，鞏固地方，㊃安定民生，減輕擔負，㊄貫澈命令，勤政愛民，㊅精誠團結，實行主義，推行辦法，由全省各縣黨政軍，法院，參議會，及社會法團，各組織省縣市黨政軍革新運動推行委員會。工作成績由省縣市革委會，組織巡迴視察團，賦予高度權力實行獎懲，再推先由省黨政軍各機關作起，再推及縣市鄉鎮保甲，普遍施行。

家庭常識 主婦須知
—香皂與肥皂之比較—
(一)價格
戰前一塊香皂之代價等於五塊洗衣皂現在一塊欖油香皂之代價祇等於一塊洗衣皂為保護皮膚及合算起見請用
欖油香皂 裕華出品

裕華出品
家庭常識 主婦須知
—香皂與肥皂之比較—
(二)質料
肥皂含水份，鹼質及玻璃粉，能去垢有害皮膚

裕華出品
欖油香皂
家庭常識 主婦須知
—香皂與肥皂之比較—
(三)功效
欖油香皂性平和潤膚除垢香味濃郁對於嬰兒婦嬬最為相宜普通肥皂含有雜質鹼性極重祇宜洗衣絕對有害皮膚

蝴蝶茶座
香茗一盞 名點一碟 包括捐小 每位一千
下列名點任客選擇：鮮肉大包 雞肉大包 美味春卷 菜肉燒賣 芝蔴酥餅 蘿蔔酥餅 水晶包 豆沙包
雷米迪大樂隊 每日下午三時起演奏
潘玉珍技術團 精彩武技
蘇珊 西洋艷舞
金剛 金剛舞
六場表演 如火如荼
下午一時開始營業
咖啡樂府

安適無比 大方非凡 襯領考究 衫料新穎
安大襯衫

商務印書館 每週初版新書
★四月份第三週新書六種★
新民族觀（上冊）……羅家倫著 一二〇元
第二次世界大戰之經濟後果（中山文庫）……程希孟譯 一九二〇元
親屬法（司法院法官訓練所主編）……林鼎章著 五六〇元
警察學大綱……余秀豪著 一六〇元
中國人事問題新論……黃一柏著 一二〇元
尼赫魯給女兒的信……周祥光等譯 六〇〇元
★上週新書六種★
經濟學概論……馬寅初著 一四〇元
野獸世界（世界兒童文學叢書）……賀玉波著 二冊二千元
實業概論（復興叢書）……張肖梅著 四〇〇元
中國之電信事業……趙曾珏著 四〇〇元
工業進攻之故事……許繼廉譯 一六八〇元
先秦史（復興叢書）……黎東方著 八八〇元

中央信託局公告
本局武進辦事處定於四月十六日開業特此公告
經營一切銀行、信託、儲蓄、保險、購料、地產等業務
地址 西瀛里 電報掛號 五六六五號 電話 八二二號
信滬戌字第拾號

中央信託局公告
本局蕪湖辦事處定於四月十八日開業特此公告
經營一切銀行、信託、儲蓄、保險、購料、地產等業務
地址：中二街九十九號 電話六七號
信滬戌字第拾壹號

公大棉布號 批發
上海福建南路二至四號（鄭家木橋中正路口）
●專任零躉批發下列二大名廠及其他各大廠高尚布疋●
●本號經理● 信孚印染廠著名出品
福利多 不落色印花麻布
福利多布
康耐新 不落色花布
190 雛雞 士林
190 龍駒 士林
美人蕉 淺士林
●本號經理● 新豐印染廠著名出品
白貓 不落色印花麻布
白貓 不落色 印花泡泡紗
白貓 不落色印花府綢
白貓 不落色印花洋紡
190 白貓 士林
桃花女 士林 190
●歡迎同業批發及本外埠客戶零躉批發價目特別克己●
謝啓

新光標準內衣染織整理廠股份有限公司
★
STANDARD SHIRTS DYEING WEAVING & FINISHING MILLS LTD
關係新光內衣公司
STANDARD SHIRTS CO.
是中國規模最大之內衣製造廠
STANDARD SHIRT
BEST QUALITY SMART Shirt

密切注意 ★實行★ 跌價 照七折碼
南京路四二九號 美而廉皮鞋商店

香檳牌 木紗團
拉力堅 尺碼足 450碼 200碼 兩種 各有出售
上海紫豐綫廠出品

全國唯一的半周刊
消息
第四期● 今日出版
吉倫與馬歇爾……幽風
馬歇爾怎了……陳潸
馬歇爾特使及其他……伯篪
虹口房屋爭奪戰……申由
「立坡城」小景……伍丁
「長城」（來函）……藥
「新民報」的三張……巴陶
共產黨的「醜」……老馬
一週影劇評介……祀客
遇難餘生記……紹來
價值不容如此……市
佛海記……手
周物樂……新
其他名家傑作，不下三十篇
每本二百元•每月一千二
社址上海廣東路三三二號十一號
★試閱附郵二百元★

平安大藥房
地址廣東路五百六十七號 電話 九六〇〇六 九八二三〇
●美國禮來藥廠各種名貴良藥●
Eli Lilly & Co.,
Cluco-Calcium 30cc & 5cc
Multicebrin Gelseals
Hepicebrin Gelseals
HepicoleumLipuld50cc&10cc
Sulfa-Diazine
Insulin U-40 & U-20
Amytal Tablet
Calcium Gluconate Tablet
Diphtheria Antitoxin
Vitamin B & C Tab- & Amp-
最近運到！特價出售！
外埠採購 備有派司

新華股份有限公司召集股東臨時會公告
本公司茲定於本年四月十九日（星期五）上午九時借座八仙橋青年會召集股東臨時會「報告依法整理股本檢討公司章程改選董事監察人」務希各股東準時出席與議并自四日起照章停止股份過戶除分函通知外特此公告
董事會啟

大批巨奸移解後 第一名公審

麥靜銘求減刑

因與陳君慧同學關係參加偽組織 承認歷任偽局長等職 勝利後自投軍事機關

〔本報訊〕最近由軍事機關移送高檢處羈押偵查提起公訴之大批巨奸，其中之一麥靜銘，昨晨由高院首先公開審理。九時正，曾映推事偕書記官升座。被告衣咖啡色呢長袍，足穿黑呢毡鞋，態度從容。由法警兩名提押到庭。曾推事首先詢問被告年歲籍貫，答稱：四十一歲，廣東台山人。繼問學歷及參加偽職經過。答稱：自在廣州嶺南大學畢業後，即赴加拿大美國各大學研究政治經濟。民國廿三年歸國後，首在海通社任編輯，以後又做過英文大美晚報記者及加拿大報之駐滬記者。廿九年底，因與偽全國經濟委員會秘書長陳君慧有同學之誼，即擔任偽中央政治委員會經濟專門委員會委員。主任委員由陳君慧自兼。但該會從未開會，亦不辦公。不支薪水，祗每月領車馬費偽幣四百九十元。工作祗為與陳見面時，口頭報告全國之經濟動態。如此至卅二年六月底止，轉任偽郵政儲金匯業局局長，該局屬偽建設部管轄。當時係由敵方軍管理，留有日人。而我任此職後，人事多未更動，仍用舊人。此後因陳君慧出長偽實業部，乃轉任偽商品檢驗局局長。該局工作本為檢驗出口之生絲棉花。但接任時，太平洋戰已起，出口停頓，無事可做，故全局祗職員十餘人。當時局長為簡任職，每月薪津偽幣六百元。經費係向偽實業部支取。如此任職八月，至三十三年六月起，又調任偽保險監理局局長，仍由偽實業部管轄。該局工作為審查保險公司，限制濫設。此即為大概經過。但須陳述者，即在偽郵政儲金匯業局局長任內，曾將停頓之大後方與淪陷區間匯兌，使之溝通，此舉使利商民匪小。而勝利後，於去年九月三十日，向軍統局自投，按之刑事訴訟法規定，自投者得減輕徒刑。被告未請律師，亦無家屬到庭旁聽。庭諭該案改日再訊，被告還押。

麥靜銘受審時之神態

漢奸李西伯 處徒刑三年

醫生儲麟蓀 交二百萬保

胡繼芳等四案 廿四宣判

昨日高院另宣判一案，及審問儲麟蓀等二案，分誌如下：李西伯，被控曾任大運敵翻譯，滬偽警局泰山分局行政股副主任及江灣敵憲兵隊特務大隊長等職。但未有確……切證據，該案昨日宣判，主文：通謀敵國圖謀反抗本國，處有期徒刑三年，褫奪公權三年，全部財產除酌留家屬必需生活費外沒收。

交保候訊 內科小兒科名醫儲麟蓀，被控曾與李逆士群有往來及出席褚逆民誼於卅三年四月廿五日召開之大東亞醫學會議；又任偽江蘇省省立醫院院長。該案昨日開審，被告到庭供稱，係奉命而行，並曾做地下工作。並呈上證件多種，由李謨等律師辯護。庭諭本案改日再訊，被告准交二百萬商保免押。

辯論終結 此外另由合議庭審理四起：㊀偽淮海省第五區專員及偽浙江省第三區專員胡繼芳案，被告稱係奉命幹地下工作。昨由王宰農到庭證明，並由蔡曉白律師辯護。㊁偽蘇浙皖區統稅管理總局局……長劉謙安案，被告延張書杰律師辯護。㊂葡萄牙人中村富米地司、薛顏佐及匈牙利人西包克，代敵購買軍用品及招工案。被告延唐懷綏律師辯護。㊃負當時敵憲兵隊審探吳鋼冲，審報京滬滬杭甬鐵路特別黨部委員兼書記長吳傑一案，由被告人到庭陳述經過，被告延顧維熊律師辯護。以上四案經辯論終結，定於二十四日下午二時半宣判。

黃欽人、洪文江被張紀民檢舉，指在敵偽期內與敵合作，統制上海鮮豬貿買，剝削商民。被告否認，稱係商營，並延律師辯護。

美上海總領事 戴維斯昨抵滬

新任美上海總領事戴維斯氏，昨乘美運輸艦卡洛爾號抵滬。戴氏原任美駐丹麥公使，最近始以公使銜調佐來林任上海總領事。戴氏曾於一九三五至三六年曾任上海美總領事，此番再度來滬，當可收駕輕就熟之效也。

房屋分配會二屆會議

統一承租分租 決定實施細則

行政院分配上海各機關房屋委員會，昨晨九時，召開第二屆會議。到錢大鈞、彭學沛、潘公展等多人。經決定組織規程草案，包括中信局統一承租房屋核定事項，各機關申請房屋分配事項，行政院交辦案件處理事項。並設秘書長一人，另設總務、分配、調查、執行、四組。又議決敵偽所住房屋統一承租及分租實施細則，其細則如下：㊀敵偽所住非敵偽所有房屋，以前日僑管理處造具之清册為準。㊁前項房屋，其產權業經蘇浙皖區敵偽產業處理局核准發還者，由中央信託局先與業主訂立承租契約，然後再與各機關訂立分租契約。其尚未核准發還者，由中央信託局先與各機關訂立分租契約，於產權發還後，再與業主補訂承租契約。㊂前項房屋之業主，應於四月三十日以前，將該項房屋造具清單，送交本會審核。㊃前項房屋業主，經本會核實際必須自已居住者，准免予統一承租。㊄前項房屋之業主，如不於四月卅日造送清單，或於本會核定統一承租之清單後十日內，不與中央信託局訂立承租契約，得由本會交中央信託局與各機關訂立分租契約。㊅前項房屋租金，一律自五月一日起租，租金以民國二十六年租金為基數，按上海市政府規定之倍數計算，逐月由中央信託局預付於訂約之業主。其未訂約者，租金暫由中央信託局保管，於訂約後交付分租之機關。不論進屋先後，租金一律自五月一日起算，按月預付，並於訂立分租契約時，將中央信託局預付之租金先行交……項房屋之租期，一律訂為一年，不得展期，並不得有轉讓或欠租情事。㊆前項房屋承租契約，及分租契約之條款，由本會核定之。㊇中央信託局辦理分租，於應付業主租金中，扣除百分之四為手續費。最後又決定上海各機關房屋工作程序，並推定總務組長陶啟明，分配組長朱訓倫，調查組長畢高奎，執行組長王公退，嚴公勁。至十一時餘，始告散會。下午四時，各組長會召集會議，商討工作，準備分別進行云。

着手建設大上海 浦江大橋將興工

接管大場七寶等十三區

市府鑒於上海為國際都市，已着手進行建設大上海之計劃，一面籌築浦江大橋，溝通浦東浦西文化。一面並擬將楊行、大場、七寶、莘莊、曹行、三林、周浦、陳行、塘灣、閔行、北橋、顓橋、馬橋等十三區，仍照十六年劃定範圍，收回接管，以應開發需要。前者正由水利專家茅以升氏設計圖樣，從事技術協助，不久即可興工。後者已由地政局陳局長與江蘇省政府作初步商討，省府並派員來滬，查閱十六年省市劃界舊卷。原則上已允由市府接管。現大場七寶兩區，事實上業已移併上海市範圍。此外蘇省府並已飭寶山縣府，將吳淞區仍舊移歸上海市範圍。聞市府俟各區全部接收後，即將撥巨款，擴展交通，并在各區添設學校，提高文化水準。同時對於治安地政等項，亦當切注意整頓。

講解選舉法令

市府定期舉行講習會

〔本報訊〕市政府民政處將於本月二十日上午八時至十二時，假市參議會八樓會議廳，召集市參議員選舉法令講習會。屆時本市各選舉事務所各派三人，即各區正副區長及各區民政股主任出席，俾使明瞭有關選舉法令之解釋，及研討手續上實際之疑難。

會計師公會 選初選代表

又會計師公會，昨日下午舉行市參議員初選代表選舉大會。結果徐永祚、何元明、潘序倫當選為初選代表，沈廉為候補初選代表。

國人請出國護照 寬放限制說不確

〔本報訊〕外交部駐滬辦事處專員胡世勳昨告記者稱：本處最近接得甚多國民聲請出國護照者約有二百餘人，現正俟市政府及淞滬警備總司令部審查後決定。胡氏對外傳國人請領出國護照，寬放限制說，加以否認。

滬市米糧貸款 核准十五億元

〔本報訊〕據市府方面息：宋院長在離滬前，曾核准上海市米糧貸款十五萬萬元，在此先付三萬萬元，其餘則在南昌及九江付給，以便在江西採購米糧，二月內即可抵滬。又汕頭方面極需米糧，擬在滬採購米二千担，現決定由糧食部撥發二千担，不得在上海採購，內上海之米不准自由出口。

又糧商貸款審議委員會，前晚召開會議，議決請糧食部與中國農民銀行試辦糧食押款，以充裕本市食米存底，並擬派員分赴長江中游各產米地帶，購運民食。

少女與日人同居 甘心隨情夫回國

女父請當局設法阻止

〔本報訊〕住居中正南二路一九八弄三號之鄭絅伯，育有一女，乳名梅菁，年甫及笄。當日人盤踞時期，經友人之介紹，結識日人竹中英，實行同居。鄭女竟改名竹中梅子，身衣和服，與乃夫同化，當時雖經其父阻止未果。最近該日人即將遣回本國，而鄭女亦竟甘心追隨同去，並避父不面。鄭絅伯特於昨日持同愛女小照，懇求京滬區日俘管理處設法偵查，飭囑阻止其女前往日本。

大風影響航運

進出口各輪多數受阻礙

〔本報訊〕昨日北風甚緊，潮流加急，海面航行困難。招商局海康輪，昨午出口駛往汕頭，開在黃銅沙抛泊。怡和洋行新輪盛京號，處女航來滬，預計昨日抵埠，至傍晚未見進口。大達大通聯營處茂生輪因海面風大，緩延進口，今日當可到滬。大達大通聯營處天生港班江民輪，昨晨出口後旋亦折回上海。定今晨續駛天生港。招商局長江班輪江安號，亦於昨晨出口上駛，船身龐大，不受影響。民族輪今晨駛宜，乘客昨夜已登輪。

今日槍決四犯

冒名勒索●謀財害命

〔本報訊〕沈根許增勛、李功治、何光中三名，上月間竟敢假借淞滬警備總司令部高級軍官名義，向西康路一二八一弄九九號鄭由氏家，詐勒索金條二十根。旋經該部巡查隊第四區巡查隊，在西藏路附近咖啡館內拘獲，供認不諱。經依據懲治貪污條例第二條第四款之罪，判處死刑。業奉上峯核准，定今日下午執行槍決。又今日同時執行槍決者，尚有強盜殺人犯邱鴻復一名，年三十歲，湖北人。緣該犯曾於本年二月十一日夜，夥同在逃之童連清，在廣西路大新旅社三一三號房間內，將寓客謀財害命，竟將其摯友劉首章，以鋼巾勒斃，劫去茂華銀行空白支票簿一本，私章一顆，向該行支得法幣五百二十萬元。詎心猶未足，復至新聞路一一三三號，被害人岳母徐周氏家，撞詐騙取黃金九兩，得贓逃赴南京中央飯店。經老閘警察分局派員緝獲，解送警備總部軍法處審訊屬實，依懲治盜匪條例第二條第一項第六款之罪，判處死刑，以昭炯戒。

風吹墻壁倒 壓死一婦人

〔本報訊〕南市方浜路大方弄南宜坊十二號至十五號四幢房屋，昨日午後三時五十分，因風勢過巨，外牆墻壁同時坍下。時對面八號業德卿偕妻孫氏、女孩鳳翔、學徒陳阿寶等四人，適在門首，均被壓倒於地，孫氏傷重斃命，鳳翔腿受傷，陳阿寶折斷左足，經東送仁濟醫院療治。

●上海電話通話次數 有時超出紐約紀錄●

電話公司招待記者報告業務

〔本報訊〕上海電話公司總經理福倫，昨日下午二時半，在福開森路該公司，招待本市記者，報告各項工作。該公司為「九一」字總綫之管理處，此外尚有問訊處及報告時刻，設備極為週密。報告時刻之工作，機械而又辛勞，報告員並無聽話機，僅不斷以中英文報告時間，由問訊處職員輪流替換，每五分鐘一班。該公司並設有技工訓練班，裝有整個接綫及機械圖樣及實習器械。發電間附設蓄電池，如遇電力公司停電，即可由蓄電池供電，但電池年久效減，同時電力不足，以前可維持至二日，現則如遇斷電，僅能維持至二小時，若有此種情形發生時，則祗能停止一切電話，專供軍警機關之用。電話公司現共有職工一千餘人，接綫生約四百五十人，其中半數係女職員。據福倫氏談：一九四六年份「九」字綫通話最忙，每小時每綫達三．五次，「一」字綫達六次，甚至超過紐約紀錄，故盼本市市民能共同合作，儘量節省不必要之電話。本市話機，全賴國外供給，而目前美國本身即缺乏二百萬具話機，故在一年內如欲增加上海話機，似不可能。該公司現決定酌增加話費，一方面補救虧損，一方面藉以限制通話次數。加價標準尚未決定，已呈請市公用局審核辦理。

鑽戒納入衣袋 變了手槍出來

西藥商損失百餘萬元

〔本報訊〕英士路一九二號業西藥生意之曹政，昨日在報上刊登廣告一則，出讓鑽戒。比至下午七時三十分，來一青年，欲觀鑽戒，當經曹出示其獨粒一克拉半之戒子，估計值洋百五十萬元。詎該青年審視良久，即納入衣袋，乃換出手槍，恐嚇曹聲張，奪門而逸。

送賀客肇禍 撞車死傷四人

〔本報訊〕居住鉅鹿路永興里B字十八號之張立坤，昨日為其妹訂婚，賀客盈門，晚間八時餘，張德駿一三六〇五號小汽車送客，當車抵金陵西路英士路轉角，正由東朝西，其時適有一三輪機器腳踏車由南朝北，一時不及避讓，以致互撞，三輪車上四人傅立之、邱家金、李培成，均負重傷，尚有不詳姓氏之童孩（年約十歲），當場被撞斃。

本市簡訊

▲中國紅十字總會近派醫療隊一隊，昨自渝抵滬，聞其任務係為協助上海市分會恢復新聞路原有診所。

▲市府主辦之第三屆集團結婚禮，最近由市社會局移交民政處接辦。原定五月五日舉行，現悉將展緩。

▲昨午浦東其昌棧新馬路口吳子龍家，突然起火，燒去柴灶房屋三間。

▲本市電機絲織廠工潮，經仲裁調解，雙方已十分之九同意，俟復工後，再由仲裁會進行仲裁。

▲中央黨部秘書長吳鐵城，因要公待理，將展延至下週來滬。

▲第一綏靖區司令部獨立縱隊司令部修械所主任丁元濟，於三月二十一日，請假返揚州宜陵鎮五里廟省親，抵家後，翌晚即被七八人持槍將丁拖出槍殺。

▲中國航空公司刻正積極籌備擴充海外航綫計劃，南至菲律賓荷屬東印度，西至東京等地。該公司對客運業務，亦將力求改進。

▲美軍法庭定於今晨九時，公審第五宗戰犯案，該案將有日軍二人，及日本翻譯一人等，共同受審。

▲上海市輪船業同業公會，昨開同業公會會員大會。選出理事十五人，監事七人，並定二十二日召開第一屆理事會議。

氣象預測

一西藏反氣旋已急進至揚子流域及本區，向東進行，致有強度塵風。天氣預報：黃海，沙暴，強勁西風。華中，塗霧，清和北風。上海，霾，清和西北風。東海，霧，霾，強勁西南風至北風。十七日溫度：七四．五度，最低五一．一度。

解決都市房屋問題的好機會

——地政學會理事長蕭錚的談話——

〔本報訊〕在本市房荒聲中，中國土地改革運動領袖，中央常務委員，中國地政學會理事長蕭錚氏，適因胃疾來滬醫治。記者特走訪於其病院中，叩詢對於都市房屋問題的意見，承發表談話如次：

一．各大都市現在普遍鬧着房荒，同時因種種原因，真正的房地產業者又普遍感受收不到正當利潤的苦悶和無法管理房屋或收回房屋的苦痛。在這種矛盾的現象下，正是解決都市房屋問題的好機會！

二．解決的辦法，依我們土地改革的觀點，第一步應先調整現有房地關係：1現在全體出租房屋之房客或屋主，得請求政府估價收買該項房屋及土地（如將來幣值有重大變動時，應重行估價）。2政府由土地銀行發行債券收買該項房地產，分為五年至二十年償清本息。房主得以此項債券向政府調換國營事業如鐵路、航運、工礦事業等股票。3前項經政府收買之房屋，由政府依照買價轉售於現住房客（現住房客聲明放棄者，方可另行標賣），令其按月向土地銀行繳納本息，其年限不得長於政府收買之付款年期。

三．依照前項辦法所得結果如次：1房客不再付不合理的租金，而是依照實價，分若干年買到住屋和土地，他必格外愛護住屋，並可實施各種改良。2房主不再催收不合理的租金及發生不能收回資金反要出房捐及其他租稅的苦痛。他的原投資金，一次收回了有國家銀行為擔保的債券，因之可分年向土地銀行收回本息，如願掉換國營事業的股票，他的利益更厚了。3政府並不需增加發行通貨而收買許多不能管理的房屋。他只是作「中間人」，發行一種債券，向房東保證可以按年期向國家銀行收回本息，同時向房客保證，他只需按此年期繳納購買費用，無須再有麻煩，到期便有房地產的完全所有權。政府這種措施，是調整了現在全社會的紛亂。同時以後房捐和地稅，也均有正確的依據和負責繳納者。——在我們的理論上，是不贊成收房捐的。4這種三方面有利的措施，只是苦了二房東，他無法再以不正當的額外收入換取金條；同時苦了那些不正當的霸佔者，他也沒有權利不付錢住房子。

四．這種調整現有房地關係的辦法，能不能解決房荒問題呢？這要看以下的各點：1現在的房荒，並不盡是房屋不够，而是在一種不合理的紛亂現象下，使大多數人找不到解決房屋問題的道路。現在是政府開一條大路，將現在給人霸佔，或僅付最少的租錢所住的大房子，拿出來正式分配，誰能付正當的代價，誰就可住合理的房子。2這種調整的結果，付不起房地價的房客，他就不能不將房子讓出來，或讓一部份出來，招人同他合夥購買房屋，或分租一些房屋來付房地價，這樣便可使沒有房子住的人得到了房子。但他無須出金條付頂費，大部份的房荒問題可以就此解決。3房主的房地產，本來呆滯住了，沒有市面，經過這個辦法可以重新活潑起來。有房地產者，表面上看起來，沒有一次收回現金的房地價，但依現值平均照十五年分攤收回，其每年收入亦不為少數。（現在平均一小住宅作一千五百萬元估價，分十五年平均，每年收回一百萬，並附帶合法利息，房客每月約付八九萬元。）百分之十五「購買年」，照平常利率說，亦不為低。房主收回的房價，實在尚可為新房子的投資。但房地產卻可因這個辦法而跌價了。有能力的人，造屋自住更加容易，也就間接協助解決房荒。4也許有人疑心照這個辦法，房地產業沒有人做了，房荒或更要利害。這在我們土地改革的觀點上，認為房地產業根本不在鼓勵之例。我們是要鼓勵「住者有其屋」。故願意政府辦土地銀行，貸款給自己造屋住的人。我們並希望以後都市有「住者合作社」來合夥造屋，解決共同的問題，不希望有少數大地產者，出來造大房屋租給一般市民。

五．我們土地改革者對於都市方面所希望的是：「市地公有」和「住者有其屋」。現在的房屋問題，正是市地不合理使用的結果。我們以為這個都市房屋問題不是偶然現象，而是一向存在着，只是戰後格外明顯而已。我們解決問題，不要只顧目前，只求零碎補救，我們要秉着基本原則，切實解決社會問題。所以我們認為現在大都市的地政機關應有充分的權力來解決房屋問題及其連帶的租稅合理化等問題。同時沒有一個土地銀行，實在是一個大缺憾。政府如真要解決這個重大社會問題——土地問題，土地銀行是必需趕快成立的。

中國皮革製品公司
總公司：上海南京路新世界
分公司：南京中山路新街口
南京分公司 不日開幕

振業商業儲蓄銀行繼續營業公告
本銀行茲奉財政部財錢戊字第五〇三九號批准繼續營業，定於四月二十二日（星期一）起仍繼續營業。一本服務社會之初衷，藉答各界愛護之雅意，諸希 鑒詧 特此公告
行址：寧波路三十一號 電話：九〇二四三 九六二二三

保健救急 常備良藥 人丹 加料精製
笑集錦（六） 靠誰？
有小帆船載有一官一和尚一乞丐，途遇疾風暴雨，危險非常，待安抵彼岸，三人慶幸之餘，官說：「今日船能不沉，靠我做官的鴻運」，和尚說：「靠我修行人『經』唸得誠」，乞丐說：「二人所說均不對，今日船遇險而不沉，靠我平時作孽未够，否則惡貫盈天，焉有不沉之理！」
出門旅行暈船暈車服人丹三五粒，立止嘔吐頭暈。
上海中華製藥股份有限公司出品 中法大藥房總經銷

亨得利鐘表總行
地址南京路新新對面
全國分店多 聯號最 修理鐘表 經驗最豐富
第一分行：林森中路華龍路口 第二分行：南京西路戈登路口

廿支 馬立斯
香煙 批發 售價從廉
益隆公司 北京路二百十弄三號 電話一二一九二三三接

禾字牌

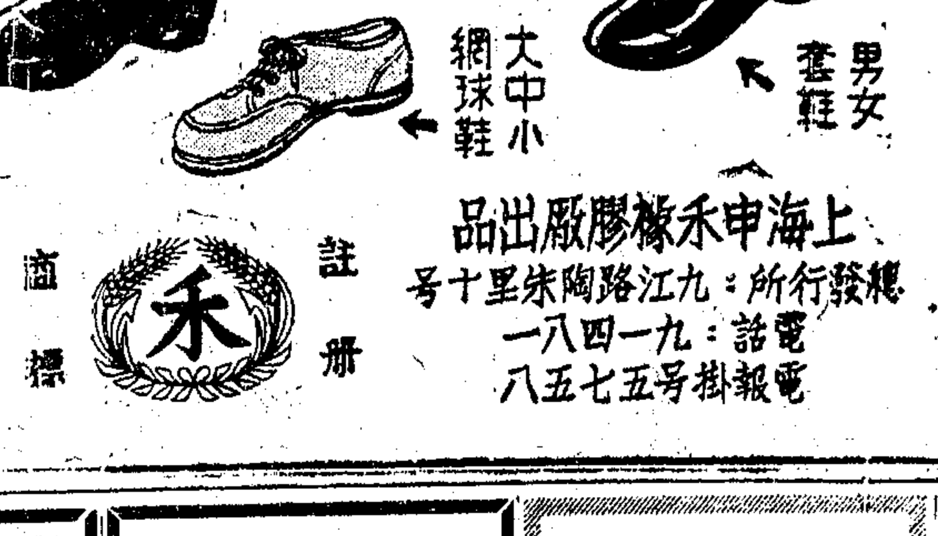

長統特製球鞋 男女套鞋 大中小網球鞋 大中小新生靴
貨料純粹 負責保用 ★ 到處有售 敬請比較
上海申禾橡膠廠出品
總發行所：九江路陶朱里十号
電話：九一四一八一
電報掛号五七五八
註冊商標

凱福飯店 生啤酒
虹口獨家經理
代酒當茶 經濟實惠
北四川路八七八號 電話四四四九〇．二

大東工業社出品 捕蠅紙
本外埠各藥房均有出售
捕蠅如捕虎
夏令即屆，對衛生有害莫以蠅為甚，故有釀成疫病流行之可能。本社有鑒及斯，特設計出品大東捕蠅紙，分張裝、捲裝二種，質料高貴，用法簡便，定價低廉，歡迎各界採用，批發格外克己。
買紙如買命
上海協成行總經理 白克路同春坊三八號 電話95814

發售 火油 瓷器顏料 顏料 肥田粉 各種油墨 凡士林
永嘉化學工業公司
發行所：上海江西路一五四號二樓大一五
電話：一九三七〇
電報掛號：上海〇三五七

上海市醫師公會今晚八時舉行市參議員選舉初選代表大會通告
本會定於四月十八日星期四下午八時〔出席者至遲須在八時十分前到會逾時作棄權論〕假山海關路四四五號育才公學舉行上海市參議員選舉自由職業團體醫師初選代表大會務希各會員準時出席

愈成華醫師啓事
本醫師每星期一三五下午二時至四時在長樂路（蒲石路）友華村十三號應診 電話第七九九〇九號 謹此奉告

大德新榨油廠為新字第一九四三〇號棧單作廢聲明
查本廠於三十四年六月十九日發出敵日華製油業聯合會戶名代榨棧單新字第一九四三〇號計麻餅二千六百担該項貨物業經蘇浙皖區敵偽產業處理局處理完畢上開棧單應予同時作廢特此聲明

大觀園週報社謹向海碧霞女士道歉啓事
本刊第十七期第二頁刊載關於海碧霞女士之文字一則查與事實完全不符除登報更正外並向海碧霞女士鄭重道歉

國立商學院上海師生聚餐啓事
茲因本院師生來滬日衆為聯絡感情起見擬於本月二十一日下午五時假本市冠生園舉行聚餐歡迎前任校長……

新星化學製藥廠 徵詢公告
本廠現正製造新出品一種定名為大淨速英文名為DIAZIN-SUL……為使用新出品 中文藥名大淨速 英文藥名DIAZIN-SUL

中央航空公司收重慶及昆明貨 不須申請 隨到隨收
地址廣東路十七號 五〇九號

僑聲報
唯一華僑喉舌・網羅全球新聞
言論超然・編制新穎
廿日出版

航利輪 准於四月二十日晨七時開往南通任家港 售票處：北京路慶順里…… 眾航輪船公司

大華輪船四月廿一日上午九時開往寧波
本輪開甬班規定下次四月廿四日
平安輪船局啟

東貞輪 准四月十九日開往浙江海門 即日開始售票 東南航業公司 地址福州路三十三號 電話一二七六三

遺失永生輪第六次由香港進口提單

六藝堂藏古今名人書畫展
日期四月十八日至二十三日止 地址西藏路寧波同鄉會

注意
茲有已穿過之男子短褂及長褲五十萬件（500,000 man's second-hand jackets & trousers）適合於遠東貿易，每件四先令，已有數千套裝運遠東，裝船極快，每一千套雜式衣服打成一大綑，任何數量，均可信用定購，祇須任何英商往來銀行代為保證付款信用。
Newman Contractors Ltd.
Government Contractors.
Heap Street, Manchester 6, England
Cable Address "Harbinger".

駁船 小火輪 團體車 運貨車
英商茂泰洋行 出租
漢口路一二五號 電話一一〇〇〇

鶴鳴鞋料商店
專售軟硬皮革 統辦鞋料用品
上海雲南南路一一六 電話八二五四三

林文忠公戒煙丸 振源堂藥號
效驗神速 戒煙最後機會 趕速購服 俾得早登彼岸
每逢朔望及五號十一號 九折
河南路九十一號 電話九〇三三五 接方送藥 迅速隱妥

商業新聞

警局再三警告 債市仍然活動
昨午實行搜查 拘去七十餘人

昨日統丙晨開五二五〇元光景，散戶活動，北幫助威，再創五六〇〇元高價，有關方面再三通知，不准集會，遂高稍有獲利了結者，午刻在五三五〇元左右掙扎，中途氣壓不妙，無如利令智昏，經營者不顧一切，十一時後警局實行搜捕，（男性七十人女性二人）市價始告停頓，如以最後之價計，較前收各債均稍告漲，華股交易亦數度停頓，最初最高計永紗五一八〇元，美亞四三五〇元，景福四三五元，盤旋而下，午前永紗退至四九三〇元，美亞四一三〇元，景福四一五元而後稍定，午收較前收計永紗等熱門均見微跌，較冷各股形勢平定，元老股仍屬實盤所多，午後賊價稍高，外股昨求供均衡，浮多續有了結，上場不見佳妙，會德豐二二〇〇〇元有成交，人心恍惚，怡紗英聯同在前收價掙扎，游資充斥，造市價轉定，熱門怡紗英聯滾較多買戶，業廣仍由業中大戶吸收，亞洲有證券幫散戶助成，是以上述各股近午都見堅穩，餘均不過如此而已，午收結果計怡紗英聯亞洲業廣稍漲，餘平平。

金價微升

金市昨形平穩，趨勢多盤，銀根奇緊，中途稍見振作，美鈔助長買氣，但以一般心理對金市前途不作過高奢望，漲後多脫手之流，最開在一五一萬光景，開後曾破一五〇萬關，盤帮吸納少許，不久漸漸回上，中行配售仍按原價，無人請求，投機範圍日狹，擁貨者不易拆出，低價較多買戶，美鈔奇緊，午前曾回升至一五五萬而後始平，午刻在一五三萬左右，午後復多了結者，曾告小挫，銀樓實銷稍殷，最後平穩，結果較前收微升一萬，飾金十六萬八，紋銀一千五，銀元仍告平庸，暗拆銀根更濫，息價祗一角二分至一角半，擁貨者尚感難覓對手●

美鈔銷路多
▲大票交割有困難

外幣美鈔以不合格之進口貨仍多需用，求過於供，一般心理對美鈔成抱希冀，洋行方面亦多出金換鈔者，加之百元大鈔交割不通用，錢兌業感貼出七十元尚無受主，以致轉碼奇濶，自晨初二千元關邊逐漸步昇，午前見二〇六五元高價，午刻在二〇五〇元左右徘徊，午後稍見軟化，結果較前收回升二十元，港票平平，買戶並未見湧，老貨雖平，新貨回跌五元，羅比五百元，港票四百元，均屬供過於求。

米價大漲

昨米市以內地猛漲，成本加高，售心益堅，申銷轉暢，粳秈元米均一致上漲三千元有強，麵粉亦隨米價上升二三百元，黃豆亦加三五百元，生仁暗緊，豆餅再漲四五百元，惟收市則漸漸軟化

紗花交易平淡

昨日紗市稍形回下，北幫對中型紗略有進胃，其餘客路殊少動辦，人心已不及上日之興奮，同行求售者較夥，因小型廠現貨供應不亦，故價尚不致狂瀉，念支紗平均約小二萬上下，綫價平平，獨卅二支雙股收市做一百念二萬元，跌落六萬之多，昨又屆紡建開紗例期，標售紗綫品名有廿八種之多，開價大致與上期相仿，惟四十二支雙股綫略低一二萬元，市上所亟需之廿支紗十六支均付闕如。

昨日紐約美棉報小三五磅音，計近期美金二七·六〇，遠期二七·六二，米特林現貨二八·一一，本埠現棉市況尚穩定，惟交易無甚進展，僅申新第六廠進太倉花二百餘包，均同業互做交易居多，紡建公司仍未採辦。

復工貸款 達五十六萬萬

截至四月十日止，中中交農四行聯合辦事總處上海分處復工貸款委員會會議審核定之貸款，累計總額為五五八，五〇〇萬元，計八十九戶，就中以紡織化工為多數，茲紡錄統計如次：

業別	戶數	金額（萬元）
紡織	三五	三三〇，〇〇〇
化工	四五	三九，七〇〇
機械	四	三五，八〇〇
菸草	三	四三，〇〇〇
油糧	一	三〇，〇〇〇
礦業	一	八〇，〇〇〇
合計	八九	五五八，五〇〇

商情摘要

▲木材 市況仍疲，假雖振作，開洋松到滬，因關稅原因，尚未應市。

▲糖市 中砂白價格低，走銷活，漸見回好，公會劃盤漲千元之譜，號盤開出箱莊白冰，較高者九萬二千元，次之八萬八千元，蕫莊冰八萬五千元，潮青開已開通，刁青稅單稅照俱全者，四萬四五千元，無甚更動。

▲麥黃 近以台灣方面陸續有到，以致供過於求，上檔以前開價曾近七萬元，現在四萬元尚少受手。

▲絲綢 廠絲市價穩定，中級零搖略升二萬元，人絲各檔下挫二萬至三萬元，綢市實銷轉淡，同業實多於買，價均下跌。

▲化工原料 燒碱純碱續萬昂，白凡士林有到貨，價回小，幾與黃凡士林相平。

▲茶葉 近日裝申之新茶，品質較前為劣，底盤恐難站定，陳茶日來交易愈見消沉，頃聞英商有意搜羅，市勢因受刺激，稍呈秀色。

▲紙類 洋紙受美鈔上漲影響，略升，國紙毛邊因閩帮吐售，下降。

▲皮革 美梅紋皮略挫，生羊皮一再下跌，緣因廠商吸買呆滯，形成供過於求所致，餘尚平穩。

▲染料 德孚洋行顏料清理處配售顏料業已開始，通知出貨，又汽巴廠之貨亦已上市，近日成交尚旺。

香港轉口領證貨品 適用入口條例

港訊，英國貿易局入口許可證申請處發表，關於統制入口貨物條例，其執行範圍，不僅限於英國本土，亦適用於香港，該條例之稱，由發表之日起（即一九四五年十二月六日）由外國運入英帝國屬土，經海關檢驗而轉運往外埠的貨物，無須向英國當局領取轉口證，惟下列之貨品除外，此種入口寬限，仍須依照英海關當局衡其實情而處理之。（舉例而言）：除下列貨品外，所有貨物由外國如美國運入本港，轉運往中國各地如廣州或其他地方者，不論是否英國屬土，皆無須領取轉口證）。下列貨物仍須申請領有轉口證。獸糧及田料類，魚糧等，谷咕類：谷咕豆，谷咕油，青豆及油類：所有青及油類，如肥皂等。食用有殼果類。肉類：鮮肉，醃肉，鹹肉，罐頭，豆類：乾豆等。糖類：生糖及製煉糖，麻絨類，生熟皮革類，豬鬃毛類

經濟簡報

▲路透十七日倫敦電，自南非洲發現互藏金礦之消息揭載報端後，倫敦自由市場上之金價，因是慘跌至六星期來之百分之二五，推其原因，實由一般人對存儲黃金已乏信心，轉對金鎊及紙幣之購買力增強所致。

▲法國農業部長今日之世界糧荒情形，美國實難滿足歐洲各國之需要，法國因此不得不更改原來之出口計劃以減少食糧出口。

▲全國商會聯合會，定於本月廿六日在南京揭幕，社會部已令飭南京市商會籌設招待處，聞全國各省市商會代表共有一百餘人，自廿日起報到，會期預定三天

市價一覽
（四月十七日）（法幣單位元） ▲漲 ×跌

◉金銀貨幣（拾赤）

	買價	賣價
開	一五〇五萬	一五二五萬
高	一五四萬	一五五萬
低	一四九萬	一五〇萬
收▲	一五三萬	一五三萬
飾金	▲一六八，〇〇〇	
紋銀		一，五〇〇
銀元	一，〇八〇	一，〇七〇
美鈔開	二，〇〇〇	二，〇二〇
高	二，〇五五	二，〇六五
低	二，〇〇〇	二，〇一〇
收▲	二，〇四〇	二，〇五〇
30年港票	×三八〇	三九〇
35年港票	三八〇	三八五
36年港票	三八〇	三八五
37年港票	三八〇	三八五
以下美元計算		
英金鎊	三·六〇	三·八〇
澳金鎊	×二·七五	二·九五
羅比票	〇·二五	〇·二八
菲列濱	〇·三八	〇·四三

◉中央外匯掛價

美滙 進	一，九八〇
美滙 出	二，〇二〇

◉匯豐紐約

每美元	二，〇二〇
五月期	二，一一〇
六月期	二，二二〇
七月期	二，三三〇

◉中央銀行利率

重貼息（元）	六角
拆放日折	五角

◉商業銀行利率

貼現息（每元）	一角五
暗息（每元）	一角三

◉錢業公會掛牌

拆息（千元）	四角
暗息（每元）	一角

◉公債證券

統甲	▲二，五八〇	二，六〇〇
統乙	▲二，五八〇	二，六〇〇
統丙開	五，二五〇	五，三〇〇
收統	五，三五〇	五，四〇〇
統丁	▲二，五五〇	二，六〇〇
統戊	二，八〇〇	二，九〇〇
永紗開	五，〇八〇	五，一三〇
收	×四，九五〇	五，〇〇〇
美亞開	四，三〇〇	四，三五〇
收	×四，一五〇	四，二〇〇
景福開	×四三〇	四三五
收	×四二〇	四二五
新光	×三五五	三六〇
勤興	×三六三	三六八
信和	×七二〇	七四〇
中紡	一，三〇〇	[illegible]
大中華	一，三五〇	[illegible]
中法	×一六〇	[illegible]
新亞	七八	[illegible]
榮豐	×一，四五〇	一，四九〇
內衣	一六〇	[illegible]
商務	—	[illegible]
中華	四，〇〇〇	四，一〇〇
華成	三四，〇〇〇	三六，〇〇〇
中興	—	九五〇
怡紗	▲三，五〇〇	[illegible]
怡啤	×三，三〇〇	[illegible]
紙業	×三，九〇〇	[illegible]
鋼業	▲四，一〇〇	[illegible]
英聯	▲三，六〇〇	[illegible]
亞洲	▲二，五〇〇	[illegible]
業廣	▲五，七〇〇	[illegible]
祥泰	▲七，三〇〇	[illegible]
會德豐	二二，五〇〇	[illegible]

◉紗綫（單位千）

四二支藍鳳	[illegible]
又雙股藍鳳	[illegible]
四〇支日光	[illegible]
三〇支仙桃	[illegible]
又 鴻福	[illegible]
又 臨鳳	[illegible]
又 飛虎	[illegible]
三〇支雙馬	[illegible]
又 金城	[illegible]
又 金爆	[illegible]
又 大發	[illegible]
又 錦地球	[illegible]
又 紳虎	[illegible]
六支 光明	[illegible]
又 金塔	[illegible]
十支金寶星	[illegible]
又 同心	[illegible]

◉棉花（司馬担）

太倉花中新花	[illegible]
米特林同業進	[illegible]
彭家坡 又	[illegible]
巴西花 又	[illegible]
籽花 又	[illegible]
上列棧交價	

◉棉布（每疋）

元美亭士林	[illegible]
元雙鷄 又	[illegible]
元自由神 又	[illegible]
元交通 又	[illegible]
谷萬象士林	[illegible]
四君子嗶嘰	[illegible]
一定如意漂布	[illegible]
四大天王漂布	[illegible]
跳鯉 布	[illegible]
跳鯉元光斜	[illegible]
十二磅龍頭細	[illegible]
十二磅彩球細布	四二，〇〇〇
十二磅陽鶴細布	[illegible]
十二磅振中細布	[illegible]
十六磅飛鴉粗布	[illegible]
十六磅榮華粗布	[illegible]
十四磅馬狗粗布	[illegible]
十四磅五羊粗布	[illegible]

◉呢絨（每碼）

怡和新色羽紗	[illegible]
又老色 又	[illegible]
上海條子 又	[illegible]
又條葉凡而頂	[illegible]
寅懋派力司	[illegible]
利興 又	[illegible]
協新螺絲呢	[illegible]
宏康凡立頂	[illegible]

◉廠絲

高勻度絲	[illegible]
普通五担	[illegible]
普通另担	[illegible]
干經五担	[illegible]
又 另担	[illegible]

◉人造絲（箱）

三〇天橋現	[illegible]
又 半光	[illegible]
三〇金三馬	[illegible]
三〇金雞半光	[illegible]

◉茶葉（每担）

杭州新上龍	[illegible]
杭州新中龍	[illegible]
溫州新中龍	[illegible]
平水陳旗槍	[illegible]
玉山炒青	[illegible]
陳中郝門	[illegible]
溫州紅茶	[illegible]

◉食米（每石）

白粳上	▲三三，〇〇〇
又 中	▲三二，〇〇〇
又 下	▲三一，〇〇〇
薄稻上	[illegible]
又 中	[illegible]
又 下	[illegible]
早稻上	[illegible]
又 中	[illegible]
又 下	[illegible]
羊秈上	[illegible]
又 中	[illegible]
又 下	[illegible]
客秈中	[illegible]
又 下	[illegible]
杜秈上	[illegible]
又 中	[illegible]
又 下	[illegible]
白元上	[illegible]
又 中	[illegible]
又 下	[illegible]
陰元上	[illegible]
又 中	[illegible]
又 下	[illegible]

◉麵粉（每包）

炮車粉棧單	▲一〇，三〇〇
又收市	[illegible]
兵船粉棧單	[illegible]
又收市	[illegible]
兵船粉現貨	[illegible]
又收市	[illegible]
刻花粉	[illegible]
金龍粉	[illegible]
老虎粉	[illegible]

◉雜糧（每担）

開封黃豆	[illegible]
又收市	[illegible]
浦東杜黃	[illegible]
崇明沙黃	[illegible]
平湖特粗	[illegible]
收 市	[illegible]
平湖中粒	[illegible]
平湖小粒	[illegible]
青島生仁	[illegible]
又洋莊生仁	[illegible]
開封生仁上	[illegible]
又 下	[illegible]
福新麩皮	[illegible]
阜豐麩皮	[illegible]
又收市	[illegible]

◉油餅

青島豆生油	[illegible]
又收市	[illegible]
青島棉生油	[illegible]
青島棉豆油	[illegible]
又收市	[illegible]
大昌新生油	[illegible]
大有餘生油	[illegible]
大昌新清油	[illegible]
生菜油	[illegible]
又收市	[illegible]
大有餅四月	[illegible]
又收市	[illegible]
大昌豆餅又	[illegible]
又四月收市	[illegible]
肥字餅二月	[illegible]
又收市	[illegible]
昌記餅四月	[illegible]
又收市	[illegible]

◉化妝品

大號白雪（打）	一〇，〇〇〇
二號白雪	[illegible]
三號白雪	[illegible]
明星香水	[illegible]
金魚香粉	[illegible]
蓓興花露粉	[illegible]
金魚牙膏（羅）	[illegible]
順風牙膏	[illegible]
生活牙膏	[illegible]
白雪牙膏	[illegible]

◉紙張

鄰磅道林	[illegible]
四四半文	[illegible]
各磅又每磅	一，一〇〇
又牛皮每磅	[illegible]
36牛皮每令	[illegible]
銅版紙每令	[illegible]
白打字紙又	[illegible]
色打字紙又	[illegible]
切報紙又	[illegible]
二號紙每磅	[illegible]

◉木材

洋松方子（尺）	[illegible]
洋松片子（尺）	[illegible]
柳 安（尺）	[illegible]
柚 木（尺）	[illegible]
杉木大條子（尺）	[illegible]
杭 木（兩）	[illegible]
柳安三夾板塊	[illegible]
五分松板銀方（丈）	[illegible]

◉英美匯價

即 期	四·〇三¼
期	四·〇三⅟₁₆
三月期	四·〇三½
	四·〇三⅜

◉倫敦中國證券

津浦鐵路	三五
隴海鐵路	二九
善後借款	五五
克里斯普借款	五五
湖廣鐵路	三七
河南鐵路	三五
滬寧鐵路	三九

教育與體育

朱家驊部長抵京 視察中央研究院

〔本報南京專訊〕教育部長朱家驊氏，於星期日抵京，十五日上午，出席教部紀念週，報告在渝之大部份教部人員準備還都情形，與後方各校各教育機關擬遷回各地，教育行政上之處理辦法等情，旋即赴中央研究院視察，並接洽院務。（恩）

京市師範生宣誓 獻身教育事業

〔大華社南京訊〕京市推進師範教育運動，市立師範全體學生於日前舉行效忠國家獻身教育事業宣誓典禮，京市馬市長及社會局長均致懇切勉詞。

國立各大學教授 昨開聯席會議

〔本市訊〕國立各大學教授，為要求提高待遇，於本月九日起停教以來，已逾一週，昨日下午三時，又在壽鐵路一〇〇弄同濟大學，舉行聯席會議，到盧懷道·繆傑（暨南），陳石英·王達時·曹鶴蓀（交大），顧葆常（同濟），應功九（復旦），諸教授討論各案如下：㊀關於宣傳，議決：由復旦負責，宣言內容，包括全國性，堅持目的，以生活指數為計算標準，㊁關於聯絡工作，議決：一，由各校負責徵求各校同學會援助，二，聯絡上海教授會，上海市大學教授會，由顧葆常教授負責，提出上海市大學教授聯合會，由應功九教授負責聯絡，三，個人聯絡，由各代表通知各國立大學教授私人寄函發動。

中政校同學會 歡迎程天放

〔中央社訊〕中央常務委員兼中央政治學校教育長程天放氏，擬於日內赴杭公幹，中政校在滬同學會，定今（十八）日下午二時，假八仙橋青年會舉行歡迎大會，屆時程氏將有重要報告。

兒童保健專家 下月離美來華
里昂博士發表來華視察經過

〔美國新聞處紐約十七日電〕赫里斯小姐四月十五日宣稱：渠已辭去市長所組織之戰時兒童保健會主任一職，改任聯合國善救總署駐華兒童保健專家，斯小姐告紐約時報記者稱：渠定下月離美赴華，加入中國善後救濟總署工作，任中國政府兒童保健顧問。四月十五日，援華會及中國聯合救濟諮詢委員會兒童保健組，會召開會議，歡迎里昂博士為美州兒童問題研究協會主席及北加羅林納大學教育系教授，會代表美國援華聯合會在中國攷察兒童保健及需要問題凡五閱月，在歡迎會席上，共有專家一百三十人，赫里斯即其中之一，在報告渠視察經過之前，里昂博士鄭重聲明：在中國方面，並無強迫教育規則存在，入校攻讀之兒童，估全部百分之二十五弱。里昂博士認為中國已有良好之組織，可資實施衛生計劃，但祇在四萬萬至六萬萬人口中，中國僅有醫師一萬至一萬二千人。

交大校友會聲援 改善教授待遇

〔中央社訊〕上海交通等國立大學教授，因目前待遇難以維持一家數口之生活，已於旬前停教，各界寄予同情，交通大學校友會，起而援助，聞已與交大教授方面接觸，願為後盾，並將敦促當局從速解決，以免莘莘學子，學業受損云。

成都立達中學 發生殺師血案

〔本報成都專訊〕在劉教廳長提倡新學風運動聲中，本市私立立達中學，竟於本月十日下午一時，發生學生張國駞，因曠課過多被開除（按該校開課已兩月，該生僅到校三四日），遂持刀刺殺訓育主任祝佩滌案，全市嘩然，均為教育前途隱憂。該校全體教職員學生，曾向法院及省府請願，要求從嚴懲處。祝氏河北人，勤慎公正，品學兼優，曾任成縣中訓育主任四年半，現住華西壩新醫院，右前臂，頭部下頷，右肩頸部，均被刺傷甚劇，尤以右耳下傷勢更重，長深約四寸半，現尚未脫離險境。事件發生後，劉廳長極為震怒，該校全體教職員業已罷教，並發出代電，籲求各方，為維護善良學風，而加以同情與援助云。（泉）

被難校昨又請願 校舍問題可解決

〔大公社訊〕本市十七所被難私立學校校長為校舍及救濟費三問題，於昨日（十七）上午十時，向行政院駐滬辦事處及敵偽產業處理局，分別請願，未得要領。各校長不得已，於十一時許，赴市府向錢市長請願。適錢市長因事公出，當由市府總務處舒處長代見，據謂關於撥給被難私校校舍及救濟費二問題，市長已於十六日市府會議時，將取報告，認為非常重要，且關於撥給敵偽房屋，作各被難學校校舍一節，市長當以房屋分配委員會委員資格，據理力爭，必能於短期內獲得解決云云。各校長認為滿意，乃表示感謝而去。

推行尊師運動
吳玉書昨廣播演說

〔中央社訊〕上海市尊師運動委員會，自積極推行以來，各界熱烈響應，近日各大銀行，報館，前往捐款者甚多，預料成績必甚可觀。昨日下午五時半，該會特請上海市臨時參議會副議長吳玉書氏，在上海電台廣播「尊師運動意義」，略謂：教育是神聖的，而教育對於建國負重大的責任，所以在抗戰建國的今日，沒有較尊師運動更值得我們來倡導云云。

浙大遵義本校 不日籌備遷杭

〔本報杭州訊〕浙大遵義本校，聞決於五月間遷杭，現經復校委員會議決：四月中旬先派「文」「理」「工」「農」「師」五院主持人來杭，籌備校務，教務，宿舍等事宜，至全體師生，俟五月間取道湖鄂，轉武漢，順水道至杭。（蝶）

首屆市長杯籃球 今日揭幕賽兩場
海英逢大華東華戰恩卡斯

市體育協會籃球委員會主辦之首屆市長盃籃球賽，男子組定今日揭幕，下午六時三刻起，在陝西南路市體育館球場舉行。按男子組參加者共十四路雄師，今日兩場，海英與大華首先交鋒，英為本市海軍學校學生所組成，士馬精強，今番與猛將如雲之大華相逢，恐難抵敵。次為東華迎戰恩卡斯，東華氣力充沛，然恩卡斯亦非弱者，抑利勃脫之球藝，尤膾炙人口，今晚將有劇戰。秩序錄後：

海英—大 華（初賽）六時三刻

東華—恩卡斯（初賽）七時三刻

籃球委會通告
市體育協會籃

三則：㊀市長盃籃球賽發通告秩序，業已抽籤排定，因該賽淘汰制關係，希望參加各隊注意，不得要求改期。㊁參加各球隊之球員證，不再發給，球員及職員概憑贈券入場，該項贈券，在比賽前一日，由本會直接送達各隊負責人，凡非輪值比賽各隊，希於當日下午四時前逕至南京西路市體育館本會辦事處索取。㊂輪值比賽之各球隊，本會供給冷水淋浴，惟毛巾及應用物品概須自備

美棒球季揭幕
杜魯門總統親臨主持

〔法新社華盛頓十六日電〕美國棒球季節，於本日午後揭幕，球迷作壁上觀者三萬人以上，杜魯門總統由白宮官員多人陪同，親臨主持，首由總統作一次左手擲球姿勢，比賽即告開始。本日角逐球隊為華盛頓與波士頓兩聯隊，全國其他各地尚有七大比賽，亦於同日舉行，本屆為戰後第一次棒球季節，以前入伍之棒球名手，均已退伍歸來，重上球場，表演之精采，定可預卜。

六分團舉辦 二次單項運動

青年團六分團主辦之第一次單項運動，成績圓滿，茲決定於本月廿一日（下週末）下午一時半，在中正公園運動場舉行第二次單項田徑運動賽，計有男子組百公尺，千五百公尺，三千公尺，百十公尺高欄，鐵餅，三級跳遠。女子組五十公尺，跳遠，跳高，八磅鉛球等項。報名定十九日截止，報名地點㊀上海市體育館，㊁協興運動公司，㊂六分團團部，報名費一律免收。

籃聯乙組昨賽結果

大華白勝青白紅 四三—十七
培頭勝新友 五九—二四
粵南勝[illegible]隊 十五—十四
東巡勝中理白 二二—十九

通惠實業銀行上海分行開業啓事

本行謹訂於三十五年四月二十日（星期六）正式開業謹此公告尚祈
各界先進惠賜指導是幸
行址天津路二三四號 電話 經理室九八二四六 業務室九八二四七 電報掛號三九四四

贈 男女人體簡圖 ●腎臟病驗方●節欲長壽法

另有 白濁斷根法

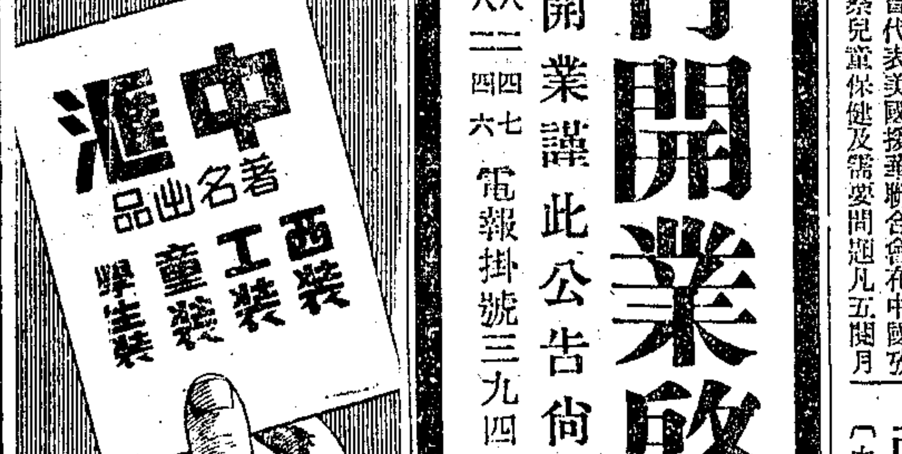

電光 商標
彩花被單 彩條毛巾
細潔柔軟 艷美耐用
三星棉鐵廠出品
南京路五四九號 電話九四八三〇

無線電 當面修理 忠實服務社會 獲取各界信任
中國聯合無線電公司 白克路五三七號 電話六二四〇〇 上門檢驗四百 出門八百

聯環牌 澱粉 玉蜀黍
醫藥用 紡織用 印染用 造紙用 印刷用 電池用 餅乾用 糖菓用 葡萄糖用 化粧品用
聯華化學廠 極司非而路三六〇號 電話二二六二二

浙江興業銀行 中國國貨銀行 金城銀行 江海銀行 中一信託公司
浙江實業銀行 中國農工銀行 中貿銀行 中匯銀行 通易信託公司 為

東南汽車股份有限公司承募增資股份公告

東南汽車公司為推進業務增強資力起見增加資本法幣四億八千萬元連原有者合成資本總額法幣五億元分作五十萬股每股法幣一千元除由該公司股東認足外其餘一億元由該公司委託本銀行等按照股份面額公開招募凡願投資公路汽車運輸事業者自本月二十日起至本月二十五日止請向本銀行等認繳俟期滿時所收股款溢出定額者按比例發還特此公告（招股簡章備索）
浙江興業銀行北京路二三〇號 浙江實業銀行福州路一二三號 中國國貨銀行天津路八六號 中國農工銀行河南路三四八號 金城銀行江西路二〇〇號 中貿銀行廣東路九三號 江海銀行寧波路一九〇號 中匯銀行寧波路二七〇號 中一信託公司北京路二四〇號 通易信託公司北京路三八四號

景福衫襪織造廠股份有限公司召開股東臨時會公告

本公司茲定於本年四月二十五日（星期四）上午九時假座江寧路（舊戈登路）美琪大戲院召開股東臨時會「討論依法補辦登記修改章程分配三十四年度盈餘及改選董事監察人案」務希貴股東準時出席並自即日起至開會日止照章停止股票過戶除分函通知外特此公告
董事會謹啓 總管理處 朱葆三路十二號

久豐紡織廠股份有限公司召集股東會公告

本公司茲定於五月九日下午二時假座八仙橋青年會九樓西廳召開股東會議報告依法調整資本及修改公司章程重選董事監察人等屆時務祈撥冗出席如因事不克到會請填具委託書委託其他股東代表之除事函外特此公告 再自公告日起至開會日止股票停止過戶
董事會啓

興華實業股份有限公司召開股東會公告

本公司茲定於本年四月二十七日（星期六）下午二時假座上海八仙橋青年會九樓西廳召開股東會討論重要議案屆時務請出席並自即日起辦理過戶手續除另函達外特此公告
本公司停止股票過戶經有相當時期猶恐貴股東住址或有變更故希於四月一日起至四月廿一日止攜帶股票或股款收據及原留印鑑至本公司地址雲南中路七號電話九五九一五·九七七四六領取股東會出席證並自即日起辦理過戶手續除另函達外特此公告

寶山造紙廠股份有限公司召集股東臨時會公告

本公司茲定於三十五年四月二十一日星期日上午十時假座上海廣東路九十三號四樓航運俱樂部召開股東臨時會議報告歷年經過及帳略並改選董事監察人暨討論其他重要事項至希各股東准時出席如不能出席者請委託其他股東代表出席與議共策進行又在抗戰期內各股東地址恐多變更函源或未能到達特此登報公告請各股東於開會前每日上午十時至十二時（假日除外）攜帶股票增資收據原存印鑑至上海建國西路三二七衖七號本公司臨時事務所領取入場證以便出席事關股東權益幸勿放棄再自開會日期前照章暫停股票過戶至希台察
寶山造紙廠股份有限公司董事長啓

吳楚梁律師代表金安記為林森中路中南新邨三二號房屋產權事啓

茲據上開當事人委稱本人所有林森中路中南新邨卅二號房屋[illegible]特此代啓如上
事務所北京路鹽業大樓廿三室 電話一九八九〇

律師端木愷受任汪裕泰茶號常年法律顧問並代表啓事
公正法律事務所

茲受上開當事人聘為常年法律顧問並據聲明汪裕泰茶號創設有年向以銷售國產茶葉為主旨抗戰期內遭受統制本號既不願與敵偽合作遂不得不事緊縮範圍值茲抗戰勝利各業復員茶葉為我國主要輸出品之一自應力為提倡以興實業現除努力擴充冀復昔日舊觀外茲特聘請貴律師為本號常年法律顧問關於本號一切法益俱請依法保障等語據此合代登報啓事如上
事務所中山東二路九號七樓七十一號 電話八八六七三—四

李謨律師受任袁世項君常年法律顧問通告
天衡法律事務所 四川路一一〇號三樓 電話一二四五〇

周永泉律師代表唐炎根 張富男 脫離同居關係聲明

茲據上開當事人唐炎根張富男聲稱同居二年現因意見不合由炎根一次給付富男生活費一百萬元脫離同居關係除立據各執外委請代表登報等語前來特代聲明如上
事務所復興中路239弄十八號電話83579

上海律師公會通告

本會奉令辦理市參議員職業團體初選定本月十八日下午二時至五時在黃陂南路五七二號本會舉行凡本會會員實際從事本業三年以上者均得參加投票

上海市醫院聯合會通告 第三號

茲經本會理監事議決凡我會員醫院嗣後請用特別護士分日夜兩班新金一律規定每班一萬元膳費除外其多少由各會員醫院自定之此次所定新金希勿自動變更以後物價如有波動當再另行通知特此通告

慈谿洪氏訃告

哀啓者吾父興宜公辭世之二十五年辛巳吾母俞太夫人以微疾於八月二十五日丑時棄養故里內寢享年七十四歲時以寇變家園未遑告訃茲於民國三十五年四月二十八日為丙戌三月二十七日遵禮設奠安先登靈在 親知敬以訃
聞
孤哀子 洪膺仁（復禮） 孫 德威（大威） 德完（荊山） 德（大德） 曾孫 傳胤 傳[illegible] 稽顙 哀告
衿賜哀誄生殁銜感
奠設慈谿北鄉洪陳村 通訊處上海河南路東棋盤街六十二號

王宅報喪

毅齋老爺痛於中華民國三十五年四月十五日丑時壽終滬寓擇於四月十八日午未時在大西路悼信路口樂園殯儀館大禮廳大殮謹此報
聞
王潤述堂賬房謹啓

退保聲明

先嚴毅齋公於三十五年四月十五日棄養所有在日為親友擔保手續不論書面口頭於即日起一律無效謹此聲明伏乞 矜鑒
棘人王芳衍 叔琪 [illegible] 泣啓

沈宅訃告

顯考玉山府君諱廣釗痛於中華民國三十五年一月十一日（即農曆十二月初九日）寅時壽終滬寓正寢享壽五十有九歲謹於四月十九日（即農曆三月十八日）在（靜安寺路）南京西路靜安寺成主設奠
恐訃不週哀此奉
聞
孤子 沈耀庭 耀宗 耀邦 泣血稽顙
上海福建南路十三—十九號 嵩山路七十號

張宅報喪

張老太太水太夫人（山陽子順發先生之元配子卿先生令堂）痛於民國卅五年四月十七日卯時壽終滬寓擇於四月十八日申時（即星期四下午二時）在徐家匯路上海殯儀館大殮謹此報
聞
張滋德堂帳房謹啓

唐府報喪

唐成堂老爺痛於四月十七日上午八時壽終滬寓擇於同月十八日下午五時在馬白路中央殯儀館大殮謹此報
聞
唐兆榮堂賬房謹啓

安全理事會側影

中國擁護聯合國共同利益　決不是跟踪在英美背後跑

四月一日航訊　本報駐美特約記者毛樹清寄

聯合國安全理事會開會第四天，我坐的「威斯瑪蘭號」戰艦，方才從法國海岸駛進紐約。新大陸對我，一切都是「新」的，正如同新的國際和平關係，還提摸不定新的會址一樣。

理事會在紐約北市郊亨特學院開會，從市中心區的四十二號街，坐地下車去參加，要走半小時以上，而且還得在一四九號街換一次車。亨特學院幾座整齊的建築，孤零零的站立在郊外，五十一國聯合國的國旗，從倫敦中央大廈的屋頂上，搬移到了亨特學院正中的草坪上。會場的警衛，比倫敦更爲森嚴，出入要經過四次檢查，穿便衣的檢查員，和憲兵站在一起，像是聯邦偵探局的秘密警察。愛更斯小姐，依然是大會的新聞部主任，她是從倫敦「移交」過來的國際新聞官之一。

葛羅米珂退出會場

刊載大幅照片

新聞王國對這次國際的重要集會，可以說是下了百分之百的動員令。一月間，在倫敦開聯合國大會的時候，倫敦各報依然是日出一大張，因之，許多詳細的記載和精彩的描寫，都不免掛一漏萬。讀報的人，也不能夠完全過癮。那時候，有一批紐約報紙，從美國用專機裝到倫敦，雖然慢一點，大家還是搶着看。這次紐約開會，美國新聞界認爲是表現的最好機會，照片，圖畫，描寫，評論，那怕是會場上一顆針掉在地下，報紙都認爲是記載的最好材料。葛羅米珂是星期三退出會場的那天，紐約日報登載了幾十頁大幅照片，從葛羅米珂辯論失敗，挺胸站起來，旋轉身體，開步走，貝爾納斯兩眼望着他，乃至於步出大門，上汽車，回領事館，每一個動作，都有照片刊出。一大羣記者，那天一直跟在葛羅米珂後面走，糾纏到半夜兩點鐘。葛羅米珂弄得不耐煩極了，一再的答復他們：「沒有什麼可以說的，你們回去好了，如果莫斯科有電報指示，我會打電話通知你們的，好了，請回去吧！」記者們還是跟着他不走。半夜兩點鐘了，葛羅米珂力竭聲嘶的說：「你們爲什麼這樣蠢，我現在要睡覺了」。記者們才慘慘散開。有位紐約報的名外勤記者歐文・黎勃曼先生，那天到黎明才回家，第二天早上，這位記者又出現在蘇聯領事館，他要葛羅米珂回答他的問題，那怕是說一個字也好。

以蘇聯爲頭條新聞

以大紅字刊登

一直到現在，蘇聯不出席會議已經四天了，許多記者還是追踪葛羅米珂，許多報紙，仍然以蘇聯的動態作爲頭條新聞。「美洲新聞」晚報，每天以紅字寫大標題，刊出蘇聯的動向，新刊行而言論略偏左的紐約下午報，特別用最柔統的文字，說明許多問題的來蹤去跡。美國是言論自由登峯造極的國家，他們的言論和時評，都是極客觀，極合理的分析，像村婦駡街式的咒駡，或者冷嘲熱諷之類，非常少見。

很少的情形，也約略看到，例如有幾個刊物，說伊朗問題是「英美少數油礦資本家的陰謀」，說「貝爾納斯的後台老闆，是伊朗油田的投資者，」還說「阿拉（伊朗籍顧代表）本身是一個伊朗的油田買辦」之類，但像這類無中生有的謠識，畢竟是少數。

據大會新聞部的一位職員告訴我：紐約市以及各埠各國駐紐約的記者，請求旁聽的，總共有八百多人，新聞記者的旁聽坐位，不過三百多張椅子，因之，有很多被直接擋駕，有很多祇發入場證，不發會場坐次證。愛更斯小姐帶我進會場的那天，看到許多美國同業，站在門外伸頭探腦，這些人便是屬於後一類的。

像在戲院一樣

記者們坐彈簧座椅

會場的本身，固然比倫敦的中央大廈小得多多，但實際新聞記者席，並不亞於倫敦，倫敦的大會，是五十一個國家開會，代表，顧問，秘書，隨員的座次多，這次理事會僅十一個國家開會，唱戲的人少，聽戲的人多。我說他們在「唱戲」，確實上，也確像唱戲。不是嗎？粉紅色的牆壁，明暗隨時在管制調動的燈光，舒適適度的擴音器，乃至於記者先生們坐的彈簧座椅，都像在戲院一樣，會場的空氣，有時候嚴肅，有時候倘皮，有時候鴉雀無聲，有時候台上台下相互哄堂大笑。莎士比亞說：世界本是一座舞台，外交家便是直接出台的主角。

譬如有一次，他們討論到向蘇聯伊朗徵詢全部事件的報告，貝爾納斯的原提案，是限於四月二日早上十一點鐘，澳洲及波蘭代表主張改爲四月三日上午十一點鐘。法國代表附和澳波的意見，他的補充理由是：今天我們討論這一問題，在紐約是三月二十九日，在莫斯科東歐時間，已經是三月三十日，爲顧全事實需要計，應延長一天至四月三日。貝爾納斯緊接着說：我說的四月二日，在莫斯科東歐時間，已經是四月三日，因之以不改爲宜，全場哄堂大笑。墨西哥代表很稱現實，他說：就算四月三日好了，看蘇聯的樣子，能在四月四日送來，已經算是好的。埃及代表也是此意，最後郭復初主席很端莊的說：就算四月三日，大會決定限期至四月三日上午十一時以前，請兩國將報告送到。也沒有舉手投票，就作爲正式通過。

從不正面開砲

單槍匹馬蘭琪應戰

伊朗問題發生以後，唯一投附和蘇聯的，祇有波蘭代表蘭琪。蘇聯葛羅米珂到不出席伊朗問題討論以後，蘭琪成爲單槍匹馬應戰的局面。這位代表瀟洒，舉止自然，常常穿棗黑西服的外交官，較之上次倫敦大會時的波蘭外長強得多，他說話很清楚，也很婉轉，他從不正面開砲得罪人，對貝爾納斯提相反意見，每次總得繞上一個圈子，先說原則上贊同，再說修正之處，甚至修正到完全相反。他常常笑臉四週張望，除了坐在他旁邊的澳洲代表以外，很少有人遞給他任何「笑臉」，波蘭的處境是夠可憐的，可憐到他自己也明白。

會場適用英法兩種文字，倫敦開會的時候，法國，比利時，埃及，烏克蘭的代表，都說法文。這回除了法國代表以外，幾乎全用的英文，但是，郭復初主席，每天必非常有次序的命令「翻譯」。蘇聯和埃及代表道文都說英文，都很流利和漂亮，每次代表發言的時候，燈光特別「照明」，翻譯的時候，燈光照在馬蹄形中間的翻譯席上。

步調整齊一致

兩位新舊美國務卿

貝爾納斯這次因伊朗問題，表現態度非常堅決，特地從華府趕去親自參加。他講話滿臉沉着，不像在倫敦時候的有「沙啞」或發顫抖。斯退丁紐斯坐在他旁邊，一言不發。這兩位新舊美國國務卿，都是外交家的健將，他們的作風雖有不同，但他們的步調和意見，始終是奔一的。有一次，貝爾納斯說話，忘了放擴音器，斯退丁紐斯很快的端到他面前。他們常常一起出入會場，美國記者們替他們倆攝了很多「亦步亦趨」的鏡頭。

中國榮膺主席

紐約兩大國際盛會

紐約的兩大國際盛會上，中國都榮膺主席，（安全理事會和國際軍事參謀會議）商啓予將軍對會議的原則，跟郭復初先生一樣，我們以擁護聯合國的共同利益爲宗旨。因之，無論從任何一個角度來看，國際間都相當重視中國，至少，我們在今日國際上，沒有特殊的死敵。安全理事會中國代表團，有一次招待在紐約的中國新聞記者，詢問記者，有位華僑日報的記者問郭代表：中國是否跟在英美後面跑？郭復初先生鄭重答復他：中國擁護聯合國憲章，遵守聯合國的共同利益，決沒有跟在任何人後面跑。

也許那位記者對某些問題，具偏見，好好一個記者招待會，彼此弄到面紅耳赤。第二天，另一張紐約僑報，——美洲日報上刊載招待會的新聞上說：「……華僑日報記者徐某，於招待會上公開詆譭國民政府，引起全場記者之不滿」。

許多人怕見新聞記者，新聞記者本身，似乎也應該有所檢點。郝泰祺代表那天很感慨：「我們中國人自己尚且如此，還叫我有什麼話說？」（四月一日）

迎賓館在建築中　美國兵監視德戰犯在布萊梅海文港建築迎賓館，以備收容美佔領區的家屬。在各美軍佔領區內，凡有丈夫或父親駐劄在那裏的，婦孺都可隨往。

財政部兩浙區松江鹽務管理分局爲普遍發售食鹽公告

松普產277號

查本局奉令即日起……[illegible]

中華民國三十五年四月　日　局長汪天行

財政部上海直接稅局公告

遍直一字第二〇二二號

[illegible]

中華民國三十五年四月　日　局長時壽彰

財政部上海直接稅局公告

滬直三字第二一〇四號

到局繳款……逾期不繳當即依法處罰決不寬貸特此公告

中華民國三十五年四月十六日　局長時壽彰

交通部津浦區鐵路管理局浦徐段管理處工務組招標公告

凡曾在國內依法登記並在京滬市領有甲種營造廠執照……至浦口管理處工務組領取標單施工說明書及圖樣……特此通告

上海市財政局通告

市財雜(35)字第4164號

查代徵筵席稅之中西菜館……特此通告

中華民國三十五年四月十五日　局長浦拯東

上海市衛生局公告

市衛醫(35)第24號

茲修正上海市衛生局醫藥宣傳品取締規則（修正本）……

上海市衛生局醫藥宣傳品取締規則（修正本）

[illegible]

局長　俞松筠

蘇浙皖區敵偽產業處理局駐蘇辦事處第一批標賣敵偽物資公告

蘇清標字第一號

本處茲標賣敵偽物資如下……

蘇浙皖區敵偽產業處理局駐蘇辦事處

經濟部蘇浙皖區特派員辦公處爲標售500瓩發電機通告

本處奉令標售美製500瓩發電機，計包括下列各項：

(1) Condensing Plant Complete With Accessories (Condenser Service Engineering Co.)

(2) Induced Draft Cooling Tower Complete (Foster Wheeler Co.)

(3) 12000 /Hr. Feedwater Pumping & Zeolite Treating Unit Assembled (Worthington Pump & Machinery Co.)

(4) Fuel & Ash Handling Equipment Complete (Titzel Engineering & Equipments Co.)

(5) Piping & Electrical Wiring (Blaw-Knox Co.)

(6) B & W Steam Generator Unit with Stoker

(7) 500 Kw Tubo-Generator (Joshua Hendy)

(8) Switch Gear Complete (Electric Machinery Manufacturing Co.)

(9) Folio of Engineer's Drawing and Manual of Specification & Instruction for Installation

凡生產建設機構需用上開發電機而非轉售者可於四月廿二日以前來江西路一三一號本處索取標單及投標說明辦理投標手續並訂於四月廿四日當衆開標特此通告

中華民國三十五年四月十七日　特派員張茲闓

江海關布告

第四八號

[illegible]

中華民國三十五年四月十六日　兼稅務司丁貴堂

江海關爲蘇浙皖區敵偽產業處理局委託標賣太古碼頭倉庫剩餘敵偽物資公告

標字第四號

本關茲受蘇浙皖區敵偽產業處理局委託標賣太古碼頭倉庫剩餘敵偽物資……

兼稅務司丁貴堂

國營招商局辦理本局材料公告

[illegible]

國營招商局啓

商辦閘北水電公司通告

[illegible]

上海內地自來水公司通告

[illegible]

法商電車電燈公司英商上海自來水有限公司通告

[illegible]

上海法商電車電燈公司通告

[illegible]

江利用紡織股份有限公司啓事

本公司於本年三月二十四日在上海召開股東大會……

中振大藥房　電話 九五〇九七 八五五一七 八三〇一 九一九二一　專售著名針藥片劑

大減價大犧牲　春夏男皮鞋每雙一千二萬七千五百元　足佳皮鞋商店　南京西路五六八號（成都路口）

回力牌球鞋套鞋　正泰信記橡膠廠出品

上海瘋人院

照相　拍四寸藝術照送十二寸　精美歐西技術

中國腎腦病院　專治遺精早洩腎虧腦弱

紅獅牌　華成熾線出品　高善木紗團

上海徽章廠　事務所　江西路一七〇號

黃益壽醫師　專割包皮

解癲痙片劑 GADETIN　中國通用化學公司

愛兒康　寶塔糖　殺蛔蟲・消積食・驅百病・保康強

中英藥房　中英大藥房發行　開胃消積　清血潤腸　平肝利氣　醒腦怡神

章觀濤爲胞弟權濤結婚啓事

大來結婚

訂婚啓事

良緣集團結婚

中國集團結婚

惟一拍賣行　大中拍賣所　大宗布疋銅鐵凡而聯合拍賣

民十九創辦　大陸汽車學校

國際無線電學校

上海監獄標賣各色碎紙脚公告

中新信託公司清理處結束公告

華一保險公司清理處公告

七世祖傳　朱鹿賓　肺病癆病專科

解決花柳病

性病　自瀆遺精　早洩陽痿

健美節育

明星大戲院　江流會

紅寶　傳全香

浙東　光明

九星　斷鴻零雁

申報分類廣告　每行祇收六百元　刊費廉　效力宏　請撥九三二四八

金國艷屍　泰山　金都

河北　春花落

老閘大戲院

中國

天蟾舞台

大舞台　後夜

同樂

卡爾登　四姊妹

辣斐　理頭苦幹

國際

大光明

中央

龍門

天宮

皇后

共舞台　後部

皇后大戲院

黃金大戲院　徽欽二帝

康福麥乳精
隨便 乾吃 別具 風味
辨麥精優一便 別乳之劣試知
上海淡水路正德大藥廠出品

百雀香粉

百雀牙膏
清氣 化膩 潔齒 滅菌
★富貝康無限公司精製★

康福麥乳糖
兒童零食問題從此解決
兒童零食。實爲值得注意之問題。今有康福麥乳糖。現代父母。問題實獲解決。因康福麥乳糖中。含有牛奶。雞蛋。麥精三者之滋養。製成片狀。含於口中。徐徐溶化。既可口。又滋補。康福麥乳糖。不僅爲兒童之佳美食品。成人常食。亦可助長精力。補益身體。
上海淡水路三十一號正德藥廠發行

自由談 婦女與家庭特輯

雜感 女兒態

聽鶴

在封建社會裏，生爲一個女人，好像必須有一種特殊的形態，因爲重男輕女的原故，男女之間就被分出很大的差別來，好像女人總是女人，女人和男人在語言，舉止，態度，好尚等方面就好像不得不有差別。於是一般人心目中的女人總是文靜的，溫柔的，纖弱的，害羞的，沉默的，寡歡的，端淑的，多愁的，善病的。原來封建社會的女性，處於男子的隸屬地位，沒有獨立的人格，一切的評價全以男子一方的主觀的需求爲限，而女人也須在這種環境中養成體貼，順從，忍辱，溫純的個性。

這種女性特殊個性的養成，可說完全由於社會環境。因爲在男性處於支配者的地位，他們所希求的女性一定是具備那些個性。由個性再表現於形態，自然也偏向溫柔端淑的一面。古時文人筆下的女性，都寫得那樣纖弱多愁的，沈默寡言的。假如有一個女人在廣庭中縱談自若，盡量發抒其情緒，那一定要被人視「潑剌」，而在男人則不然，他有權利可以說他要說的和想說的，他有權利可以表露他的情感。由傳統的社會環境所塑造成薰陶成的「女兒態」，無形中限制了女人情感的發洩，思想的表達。

舊社會所傳留下來的「女兒態」的型式，是消極的，病態的，頹廢的，衰沈的。從「女兒態」所表現的是一種矯揉造作的不自然的態度和儀表，聲音放得特別低，動作做得特別文雅，正常的情緒反不能適宜地發洩，因而造成心理的變態。有時無病還得裝點病，不咳嗽還得來幾聲咳嗽，紅樓夢裏的林黛玉便可作爲這類「女兒態」的典型代表人物。

照現代進步的思想來說，舊社會的這種「女兒態」，不該再存在於新女性中間了。我們評判女性美的標準和以前有種種不同。從前人以爲多愁善感的女人是美的，但現代人的眼光根本兩樣，多愁善感的女性是病態的，並不合於美的條件。現代女性最重要的就是要有一個健康的身心，強壯，結實，能適當地發抒情感，妥善地適應生活，態度要大方，舉止要自然，不自卑，也不自高。想說的要說就說，想做的要做的就做。處於男子之中，不要自認爲「我是一個女性」，不存「他是男人我是女人」的觀念，尊重自己獨立的人格，以純潔的心和高尚的行爲處世接物。

至於女性的一般的溫柔，沈靜，端淑的性格，我們自然也不能一概加以抹殺，我們並不反對女人以體貼入微的心情去愛她的丈夫，我們更不反對女人以溫和親切的態度去愛她的子女，女性性格上所流露的特殊優美之處，我們應該保留牠，但我們却不同意讓女人抑制她的情感，無條件的甘受屈辱而不反抗，在任何情形下一味的順從，變成和綿羊似的。我們反對裝腔作勢的「女兒態」，我們希望女性所表現於外的形態（當然內心的思想，決定外面的形態。）自然而適宜，大方而中庸，活潑而康樂。

當代史學家陳衡哲女士說過：「新時代的女性，一方面固應保持她的性人格，而另一方面也應表露她的個性。」封建勢力籠罩下的被壓迫的女性，缺少的便是陳先生所說的「個性」，女人的「個性」之不同，正如男子「個性」之不同。舊社會的環境所塑造出來的女性，從那種「女兒態」上表現的是一個模型造出來的，當然沒有「個性」之可言。

社會變動了，時代轉向新的一頁，我們希望從新女性所表現的「女兒態」，是充滿着積極進取的精神，高尚優美的個性，不做一個女人則罷，否則一定要能說敢說，能做敢做，能笑敢笑，能罵敢罵！蜷在玻璃暖房中作男人做玩物的女性，那種弱不禁風的「女兒態」，那種忍聲吞氣不敢說不敢做的「女兒態」，那種一味遷就男人服從男人把自己的地位忘記了，一天到晚只知討男人歡心的「女兒態」我們願意從此被新時代的狂瀾所淘汰！

風土 毛筍的出產地

渡蜜

這幾天市上小菜，算毛筍最便宜，只賣二三百元一斤；因其來源多也。上海吃的毛筍，紅殼的由杭州來，可是不多；黃殼的由寧波來，佔市上什之七八成。

在寧波產筍最盛的地方叫「烏巖」，在鄞西去城六十里之遙。那地處祟山中，係四明山脈，高出海面當在千尺以上。有住戶千餘，並有一街一條，出賣日用品，供當地需要。山上有大巖石一，大可數十丈，因雨西所有烏鴉，日中往外覓食，夜間回此巖周圍休息，故稱「烏巖」。該村爲翁姓毛姓居多，故亦稱「翁巖」。在烏巖四周數十里內，種的都是毛竹，可謂「中無雜樹」，因此那地用毛竹造屋，用竹葉枝當柴燒，一切用具，以竹器居多。一年四季，靠竹的生產：春有毛筍，夏秋有鞭筍，多有冬筍；再另砍毛竹，背至廿里外的鳳嶴市或陸家埠出售，換得一切解決衣食住行。

那兒產的毛筍，較他地鮮美，原爲數千只烏鴉夜宿烏巖竹林中，遺糞竹林，增加肥料所致。因此當地居民，對烏鴉很優待，禁止槍殺捕捉，正當牠衣食父母般看待呢！

做筍生意的，在那村有坐莊，專收毛筍。收了筍後，至鳳嶴市筍船，當晚開出，第二天到達寧波江廈，再運至輪船，第三天到上海。因此上海人吃的毛筍，最新鮮的也要三天，若逢輪船脫班，說不定五七天以上，防其易老，因此筍販子，把筍浸在水中，他們筍販子，無論如何，上海人是吃不着新鮮毛筍的。

筍有大年小年，普通每隔一年是大年，也有隔二年三年的。毛筍有時節，過了時節，便成毛竹。在產期旺盛時，由各筍廠大量購買，製成罐頭筍，寧波如生筍廠，便是首創者。

姑嫂歌

巴玲

「長烟袋，短荷包，我是媽媽慣嬌嬌，我是爹爹龍寶貝，我是哥哥親妹妹。嫂嫂說我不下田，能在家中過幾年？嫂嫂說我不栽葱，能在家裏過幾多？傘過戲兒戲一戲，我在家中二年整；傘過算盤算一算，我在家中二年半。」

× × ×

這是一首大家庭中姑嫂間的歌謠。在這首歌裏，我們可以看出中國家庭間姑嫂間不能合作，和互相仇視的情形來，所以，如何改善中國的家庭制度？以及怎樣調和大家庭中姑嫂間不和睦的空氣？這也是一個值得研究，值得討論的問題。

女紅 斗蓬袋

蕭淑芳

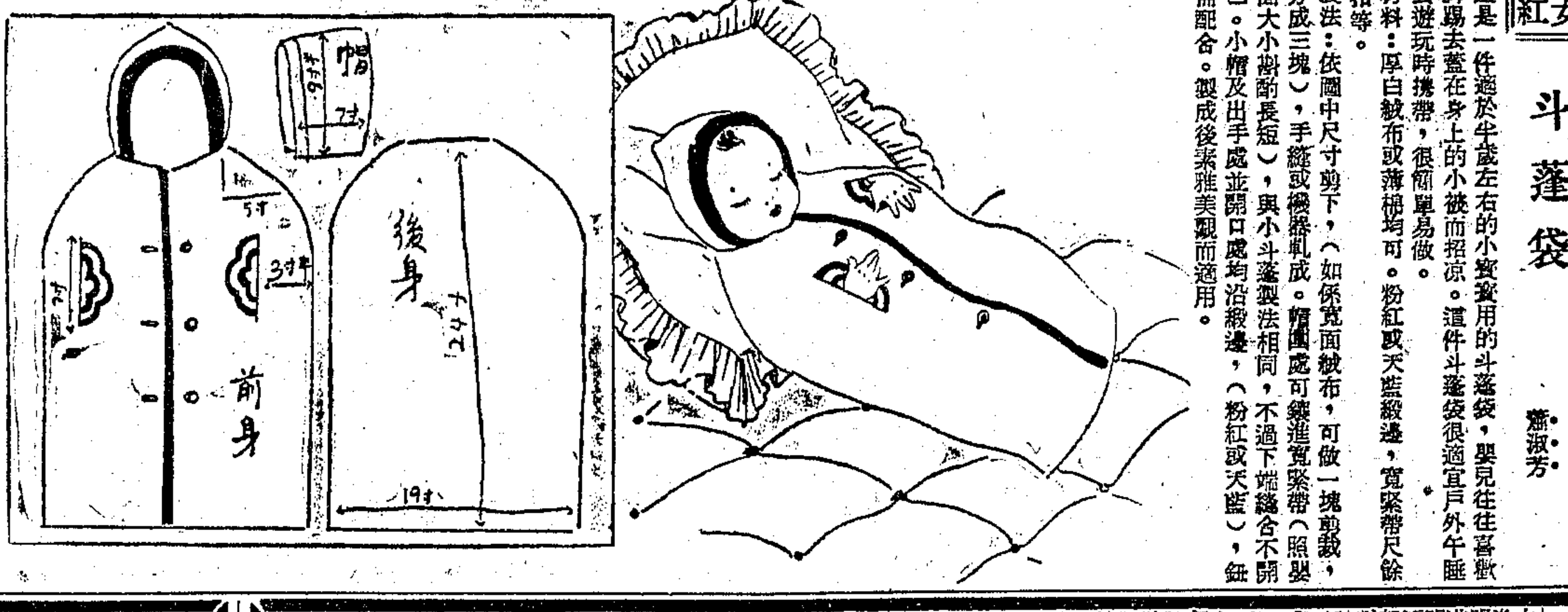

這是一件適於半歲左右的小寶寶用的斗蓬袋，嬰兒往往喜歡用小腳踢去蓋在身上的小被而招涼。這件斗蓬袋很適宜戶外午睡或出去遊玩時攜帶，很簡單易做。

材料：厚白絨布或薄棉均可。粉紅或天藍緞邊，寬緊帶尺餘，鈕扣等。

製法：依圖中尺寸剪下，（如係寬面絨布，可做一塊兩截，不必分成三塊），手縫或機器軋成。帽圍處可鑲進寬緊帶（照嬰兒臉面大小斟酌長短），與小斗蓬製法相同，不過下端縫合不開口而已。小帽及出手處並開口處均沿緞邊，（粉紅或天藍），鈕扣亦需配合。製成後素雅美觀而適用。

送禮敬客 請用 Q.B.C.盒裝
糖果 餅乾 巧克力
•到處有售•

好力生
比目魚肝油精中之權威
增強體力 治肺病 消瘦 佝僂 軟骨 發育不良 服之最宜 藥分兩種 備有丸劑
信誼藥廠著名出品

針織夏季童裝 大量出品
出品最好 花色最多 樣式最新 定價最廉
光華織造廠股份有限公司

強國先強種 常服海力命
比目魚肝油精他命DA製劑
可使兒童發育正常 身心康泰智力健全
HALIMIN 新亞藥廠製造

可大頭臘
原料純潔 香味濃雅 滑潤光亮 護髮極品
可樂化學工業廠出品 上海外灘十二號 電話一三三九七

CLOSSOL 富樂寧
同濟印刷廠樂部內衣出品

大德醫院
出院接生 迅速穩妥 住院生產 經濟舒適
兼治婦科內科外科小兒科眼鼻耳喉皮膚花柳各科
總院戈登路二九三號Tel.35099 分院姚主教路A一二五弄三號Tel.68397
★★★★★ 婦嬰衛生月刊 內容豐富 文筆生動 普及醫學常識 發揚科學真理
發行所戈登路二九三號大德出版社及各報攤均有售

今天出第九期 海晶
(每冊三百元，大同出版)

宋子文的打算 吳紹澍的兒子 龔雲自殺 白美軍 此包 四如 受騙 官！
銀海燈 藝情妖影 (新增長篇)

光華 今天 北海美人魚 官陸圖
新光 佛蘭克通 艷屍奇案 連命 傷四偵 難尋 線索
伊洛瑪 彼得勞爾 大隱身間諜 破納粹黨
國泰 全部彩色 十五大美人 大本 威爾遜總統傳
麗都 日本間諜
大光明 百老匯群英會
蘇珊艷史
南京 美琪 莎樂美 "Salome, Where She Danced"
埃洛弗林 馬革裹屍

金城 金都 七彩豔麗 空前豪華神話巨片 一千○一夜 神燈 愈映愈盛 欲觀從速 無多期映
大華 出水芙蓉
滬光 大破秘密黨
大上海 綠窗艷影
注意即將獻映之兩大巨片 賭城尤物 美人圖
金門 自尋煩惱
巴黎 萬花筒
光陸 反攻緬甸
西海 軍中春色
新都 富貴榮華
大光明 飛山怪俠
芷江 影城
皇后 蝶血梅金島
美琪 新月
滬西 子龍
民光 孔雀開屏
光海 斷腸花
勝利 獸宮寶穴
中華 足球大王

國際 歌王爭艷
上海 藝海情波
百老匯 掃蕩群魔
聯合 泰山寶藏
卡爾登 最後關頭
美琪 平地青雲
仙樂 巴里春光
西山 三○三大劫案
東湖 威克島殲倭記
泰山 滑稽集錦
金榮 京華煙雲
蘭心 萬世師表
麗華 雞鳴早看天

分類廣告
尋人 招聘 推銷員 聘請賬房
小廣告 寒蘇 曹姜 紡南 張姜 大蝴
康福樟腦粉 西裝 鐘表 木器 聯光行 滙利西藥行 合利西藥行 久安西藥行 萬利西藥行 福利西藥行 凱雷行 成武田藥行 中福糖 薄荷腦 樟腦塊 T19948
遺失聲明 律師代表 朱曦 周希侯 孫香山
同華藥房 苦香林 腦紅精
醫告 鄭妻珍巧逃
房地產 仙樂 百樂門 23日上課 英語班 教學原料 製化
瑞和洋行 美國棉花 魯意師摩 拍賣 花園洋房讓 屋頂 召頂 店屋
克寧奶粉 每磅二千八百元
到府當面修好無線電
專修買賣電冰箱
興泰汽車公司 源錩 攝影 粉漆 裝修
申報分類廣告 刊費從廉 效力宏大 電話接稿 請撥九三二四八
一院健保康兒幼 地址：東寶興路173弄10號
脚踏車 強生車社 包車 寄售 自由車 小汽車 顯微鏡 醫師 醫院
白藤皮橄欖 膠木粉 鵲橋 熱花園 讓出